MEDIESTREAM

Denne PDF-fil er downloadet fra Mediestream – en service fra Statsbiblioteket.

Hvad må jeg med denne PDF-fil?
Når det drejer sig om ældre aviser, hvor ophavsretten er udløbet, kan du frit downloade og anvende din PDF-fil.

Når det drejer sig om aviser, som er omfattet af ophavsret, er det vigtigt at være opmærksom på, at PDF-filen kun er til rent personlig privat brug. Det vil sige, at du ikke må videresende eller dele din PDF-fil med andre, og du må ikke anvende den til arbejds- eller undervisningsbrug.

Du kan læse mere om, hvilke aviser der er omfattet af ophavsret via dette link:
http://bit.ly/aviserophavsret

Har du spørgsmål?
Kontakt Mediestream for mere information: mediestream@statsbiblioteket.dk

STATSBIBLIOTEKET

Statsbiblioteket • Victor Albecks Vej 1 • 8000 Aarhus C • www.statsbiblioteket.dk

SOCIAL-DEMOKRATEN

ARBEJDET ER KILDEN TIL AL RIGDOM • UL BYTTET BØR TILFALDE DEM DER ARBEIDER • ARBEIDSMIDLERNES OVERGANG TIL SAMFUNDSEJENDOM • ALMINDELIG, LIGE OG DIREKTE VALGRET FOR MÆND OG KVINDER FRA 21 AAR • RELIGIONEN EN PRIVAT SAG • GRATIS OG FÆLLES SKOLEUNDERVISNING • OFFENLIGE BØRNEOPDRAGELSESHJEM • AFSKAFFELSE AF DEN STAANDE HÆR • INTERNATIONAL VOLDGIFT •••••

FRIHED LIGHED BRODERSKAB

GRATIS RETSHJÆLP • OFFENLIG OG MUNDTLIG RETSPLEJE • NÆVNINGEDOMSTOLE • DIREKTE SKAT MED STIGENDE SKALA • STÆRKT STIGENDE ARVEAFGIFT • STAT OG KOMMUNE OVERTAGER ALLE MONOPOLER • STAT OG KOMMUNE GIVER LANDARBEJDERNE ADGANG TIL JORD • HUMAN OMSORG FOR SYGE, GAMLE OG ARBEJDSUDYGTIGE VED STATEN • MAKSIMALARBEJDSDAG PAA 8 TIMER • FORSIKRING MOD ARBEJDSLØSHED ••

Nr. 91 København. Mandag den 31. Marts 1924. 53. Aarg.

Kommunisterne og det parlamentariske Arbejde.

Ingen Kommunist, der tilhører Moskva Internationale, maa deltage i det parlamentariske Arbejde for at bedre Arbejdernes Kaar.

»Social-Demokraten« har omtalt, hvorledes Kommunisternes Splittelsesforsøg ved Valgene bliver hilst med Glæde af Kapitalistpressen, fordi disse giver Neergaard-Kragh-Rytter-Regimentet et lille Haab om, at de i endnu fire Aar kan drive deres arbejderfjendske Politik.

For nogle Dage siden bragte vort tyske Broderpartis Hovedorgan en opsigtvækkende Afsløring, der beviser, at Kommunisternes Deltagelse i Valget *er det rene Forræderi overfor Arbejderklassen.*

Kommunisternes øverste Ledelse er den saakaldte Eksekutivkomité i Moskva. Det er den, der giver Penge til den kommunistiske Agitation Verden over. Ogsaa de 3—400 danske Kommunister lever og virker for Penge, der kommer fra Rusland. Til Gengæld kræver Eksekutiven i Moskva blind Lydighed af alle kommunistiske Ledere. Den mindste Mukken imod Ordrer, der kommer fra Moskva, betyder, at de stødes ud i det yderste Mørke. Vi kender det fra Norge, hvor *Tranmæl* og hans Parti fik Banstraalen fra Moskva at føle.

Den kommunistiske Fører i Sverige, *Høglund*, maatte, fordi han paa et enkelt Punkt havde tilladt sig at øve Opposition, vandre en ydmygende Pilgrimsgang til Moskva. Han fik ikke Syndsforladelse, men blev sat paa Prøve et Aar.

Ogsaa vore egne Farce-Kommunister fik fra Moskva Ordre til at grave »Kobenene« ned.

I Tyskland, skriver »Vorwärts«, er hele Mængder af kommunistiske Ledere, deriblandt baade Rigsdags- og Landdagsmænd, bleven stødt ud i Mørket efter Ordre fra Moskva.

Nu, da der skal være Rigsdagsvalg i Tyskland, har den kommunistiske Partiledelse, *efter Ordre fra Moskva*, udarbejdet en Formular, som hver kommunistisk Kandidat maa underskrive.

Det er et langt teoretisk Dokument, der slutter med følgende Passus:

»Det kommunistiske Parti deltager kun i Valgene af Agitationshensyn. Kommunistiske Rigsdagsmænd maa kun benytte Rigsdagen til Agitation. Det forbydes enhver kommunistisk Repræsentant at deltage i det saakaldte demokratiske Lovgivningsarbejde.«

»Vorwärts« skriver hertil: »Det er altsaa forbudt de saakaldte kommunistiske Arbejderrepræsentanter at varetage Arbejderinteresser i Rigsdagen. Man véd ikke, om man skal le eller græde over denne Ordre.

Arbejderne og deres Interesser er i Hundreder af Tilfælde afhængig af Rigsdagens Beslutninger. Naar til Eksempel der foreslaas at vælte store og tunge Skattebyrder over paa Underklassen, maa de kommunistiske Repræsentanter ikke stemme imod. Naar Overklassen foreslaar at ophæve 8-Timers-Arbejdsdagen, er det Forræderi at stemme herimod.«

— — —

Galskab eller bevidst Forræderi overfor Underklassens helligste Interesser er denne Ordre fra Moskva, og den Ordre, der er givet tyske Kommunister, *er ogsaa givet danske Kommunister.*

Hvilken Skæbne fortjener disse Folk?

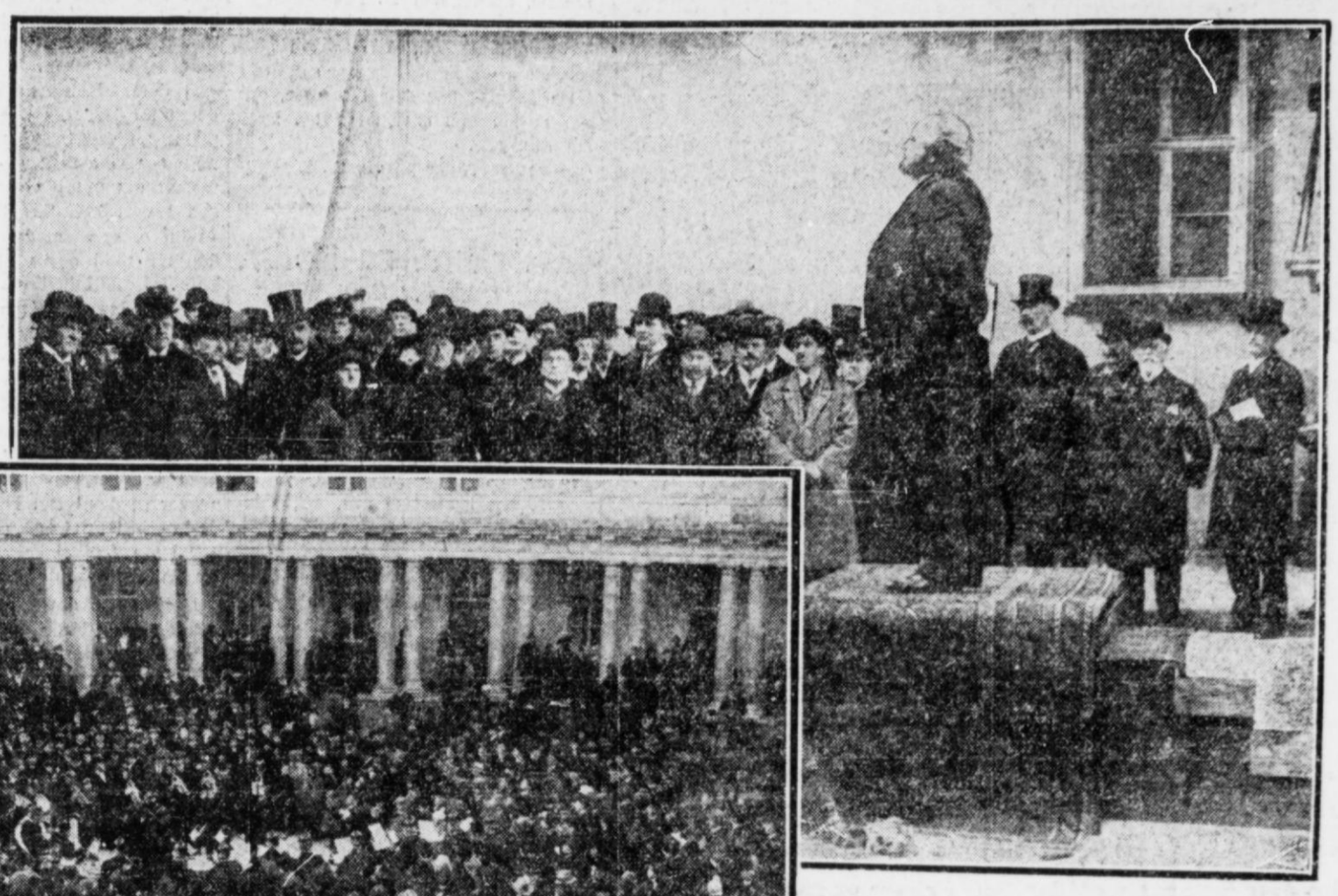

POLITIGAARDENS IND VIELSE

Øverst ses Borgmester Kaper, idet han med nogle velvalgte Ord overgiver Politigaarden til Politidirektør Dybdal. Nederst gengives et Afsnit af den karakteristiske Søjlegaard. Se iøvrigt Artiklen andet Steds i Bladet.

Den italienske „Valgkampagne".

Hvorledes Hr. Mussolinis aandelige Vaaben tager sig ud i Praksis. — 20 Partier opstiller Kandidater.

Rom, Søndag (Privat).

Hr. Mussolini har foreløbig vundet en Sejr. Det saa en Tid ud, som han efter den Valglov, han har dikteret Kammeret, skulde faa Lov til at gaa alene til Valg med sine Fascister. Det er dog nu lykkedes ham at faa ikke mindre end 20 Partier til at opstille Kandidater, og han opnaar altsaa ved Valget den 4. April at faa nogen at sejre over.

Ved det store Møde i Rom proklamerede han som bekendt, at denne Gang skulde Valgkampen i Italien udkæmpes udelukkende med »aandelige Vaaben«.

Hvorledes Hr. Mussolinis »aandelige Vaaben« ser ud, skal jeg i Dag nævne et Par Eksempler paa.

Efter et Vælgermøde blev Socialdemokraten *Sacchetti* overfaldet af en Flok Fascister med Revolverskud og maatte dødeligt saaret bringes til sit Hjem. En anden Socialdemokrat, *Piccinini*, blev en Nat sammen med Hustru og Børn trukket ud af sit Hjem og ført flere Kilometer bort, hvorefter de alle blev myrdet ved Revolverskud.

I det socialistiske Landarbejderforbund — Italiens stærkeste Fagorganisation — har man beslaglagt hele Organisationens Formue.

Hr. Mussolini behøvede ikke at lave »Valgreform« for at sejre den 4. April. D'Hrr Fascister har, som ovennævnte to Tilfælde viser, andre Maader at skaffe sig Stemmer paa.

O—n.

Et frygteligt Regnskab.

Tyskland har i Følge den internationale Reparationskommissions Opgørelse betalt 8½ Milliard Guldmark i Krigsskadeerstatning.

Berlin, Søndag (Privat).

Den interallierede Reparationskommission, der bestaar af Repræsentanter for de allierede Magter med Franskmanden *Barthou* som Formand, har i disse Dage udsendt en Beretning om, hvad Tyskland indtil 31. December 1923 har betalt i Krigsskadeerstatning. Det beløber sig til 8,411,339,000 Guldmark, med et rundt Tal *15 Milliarder danske Kroner* eller tre Gange saa meget som Frankrig betalte i Krigsskadeerstatning efter Krigen 1870.

Summen er fordelt paa følgende Maade:

Frankrig	1,804,192,000	Guldmark
Belgien	1,232,736,000	—
England	1,318,832,000	—
Italien	397,932,000	—
Serbien	262,800,000	—
Japan	68,368,000	—
Rumænien ..	32,914,000	—
Czekoslovakiet	23,153,000	—
Polen	15,120,000	—
Grækenland .	20,574,000	—
Portugal	14,853,000	—

Disse uhyre Summer er betalt af et efter fem Aars Krig forarmet Folk.

En tysk Protest.

Tyskland pastaar at have betalt 6½ Gange mere, end Reparationskommissionen opgiver.

Hvor fantastisk dette Tal end er, paastaar Tyskland, at det har betalt en langt større Sum. Fra tysk Side er Regnskabet opgjort saaledes, at Tyskland siden Fredstraktatens Underskrift i Versailles har betalt dels kontant og dels i Værdier, deriblandt Levering af Kul, Jærn, Skibe, Gruber i Saar-Distriktet m. m., *55,9 Milliarder Guldmark* — altsaa 6½ Gang saa meget, som den interallierede Kommission opgør Tallet til.

Blandt andet gør »Berliner Tageblatt« opmærksom paa, at den fransk-belgisk-engelske Hær, der holder Rhinlandet besat, har kostet *5 Milliarder Guldmark*, som Tyskland i Henhold til Fredstraktaten har maattet betale.

K.

•

Saavidt vor Korrespondent.

Dette er kun en lille Del af, hvad Verdenskrigen har kostet af Penge for et enkelt Land. Tabet af Millioner af Menneskeliv er i dette Tilfælde ladt ude af Betragtning. Dette Kapitel er nemlig endnu frygteligere.

Et af de Angrebsvaaben, der i den standende Valgkamp bruges imod os, er, at vi er Fredsvenner og sammen med Socialdemokratiet i andre Lande vil have Afrustning. Højre og Venstre betyder Militarisme, Socialdemokratiet er derimod Fred.

Danske Mænd og Kvinder bør den 11. April tænke paa Krigens forfærdelige Regnskab, **og gør de det, er den eneste Konsekvens den, at de giver Socialdemokratiet deres Stemmer.**

Reparationskommissionens Beretning kommer 1. April.

Paris, Søndag (Privat).

Efter hvad jeg erfarer, var det Bestemmelsen, at Reparationskommissionens Beretning om Erstatningsspørgsmaalet og Resultatet af Ekspertkommissionens Undersøgelser af Tysklands Betalingsevne vilde blive offentliggjort 1. April.

Der er dog en Mulighed for, at den franske Ministerkrise vil bevirke, at Dagen for Offentliggørelse udskydes.

Udsættelsen drejer sig dog kun om faa Dage.

N. Y.

Den savnede engelske Krydser genfundet.

London, Søndag. Privat.

Den udrangerede engelske Krydser „Sutley", der som tidligere omtalt kom i Drift paa Havet er nu genfundet. Besætningen var mod Forventning i bedste Velgaaende og havde ingen Overlast, lidt trods den haarde Rejse.

Bennet.

Omvæltningen i Persien.

Landet forbliver foreløbig Kongedømme. — Men Shahen afsættes, og hans 2-aarige Søn kommer paa Tronen.

De muhamedanske Gejstlige mod Republiken.

Paris, Søndag (Privat).

Telegrammer fra den persiske Hovedstad Teheran meldte forleden om den stadig voksende Opposition mod Shahen *Ahmed Kadjar*,

Shah Ahmed Kadjar.

en Bevægelse, der antages at ville resultere i Shahens Afsættelse og Republikens Indførelse i Persien.

Dette første er nu sket.

I sidste Møde i det persiske *Mejliss* — Parlament — vedtoges det at lade Shahen afsætte og at sætte hans to-aarige Søn paa den ledige Trone.

Et Regentskab leder foreløbig Kronens Forretninger.

Derimod kunde Parlamentet ikke enes om at indføre den republikanske Regeringsform.

De muhamedanske Gejstlige, der er Landets mest udprægede Tilhængere af Kongemagten, havde under Parlamentsmøder i Teherans Gader arrangeret en omfangsrig Demonstration for Kongedømmets Bevarelse. Under Indtrykket af denne Begivenhed vedtog Parlamentet at udskyde Spørgmaalet om Regeringsformen indtil videre. Som omtalt opholder *Shah Ahmed* sig til Stadighed i Paris, hvor han hidtil har deltaget intenst i Seinestadens allermuntreste Liv. Efter at Begivenhederne i Persien har begyndt at udvikle sig i oppositionel Retning, holder han sig uafbrudt indelukket paa sit Hotelværelse, hvor han tilbringer Tiden med at læse Bladenes Meddelelser om Situationen i Persien og med at hulke hjærteskærende over sin haarde Skæbne.

Shah Ahmed er den tredje persiske Shah paa Rad, der er blevet afsat, fordi han foretrak Paris og Revieraen til stadig Opehld i Stedet for Teheran og Isfahan.

Spørgsmaalet Republik eller Kongedømme i Persien faar nu sikkert Lov at hvile et Stykke Tid — antagelig i alt Fald indtil den nuværende toaarige Shah bliver gammel nok til at erfare, hvor Paris ligger og hører fortælle, at der skal være nok saa muntert at leve i den franske Hovedstad som i den persiske.

N. Y.

Mussolini besøger ikke Mac Donald.

Rom, Søndag (Privat).

Det italienske Kongepar agter sig efter hvad der meddeles fra Rom i nærmeste Fremtid til London.

Oprindelig var det paatænkt, at *Mussolini* skulde ledsage Kongeparret paa Rejsen. Denne Tanke er imidlertid nu opgivet. Grunden opgives ikke. Det har dog næppe været den italienske Diktator ubekendt, at Mac Donald ikke havde noget imod at give Afkald paa at gøre Hr. Mussolinis Bekendtskab.

O—n.

Neergaard skal væk,

derom er alle Arbejdere enige.

Betingelserne for at dette kan ske er, at Socialdemokratiets Valgagitation bliver drevet med den største Kraft og Energi. Derfor bør Alle, som er interesseret i vort Partis Sejr ved Valget den

11. April yde et Bidrag til Valgfondet.

Valgfondsmærket koster kun 50 Øre og faas i alle Partiforeninger, Fagforeninger, paa »Social-Demokraten«s Ekspedition, Nørre Farimagsgade 49, St. (Kl. 10—5), Socialdemokratisk Forbunds Kontor, Rømersgade 22, St. (Kl. 10—5) samt ved alle vore Vælgermøder.

Glem det ikke!

BALTICA

Aktiekapital: 17 Millioner Kroner

Dansk Forsikring.

Brand-, Ulykke-, Ansvar-, Automobil-, Glas-, Driftstab- & Lovpligtig Ulykkesforsikring, samt Sø- og Transportforsikring.

Hovedkontor og Direktion:
BREDGADE 42 - TELEFON 4058
TELEGR.-ADR.: BALTASSU

VÆRNEDAMSVEJ

VESTERBROGADE — GL. KONGEVEJ

TULLINSG.

NORDHOLT

24, Tullinsgade 24,
Hjørnet af Værnedamsvej.

Fri Konkurrence Triumf.

For at vise Publikum hvad der kan præsteres i fri Konkurrence udbydes nogle mægtige Varepartier til Priser, der trodser alt, hvad der tidligere har været fremme. Af Priser skal foreløbig nævnes:

Dame-Strømper:

Prima Maco-Strømper, svær Kval.	0,68
Prima Florstrømper i mange Farver	0,98
Ekstra fine elegante Traadstrømper	1,38
Smukke, blanke, merceriserede Strømper	1,85
Allerfineste knitrende imit. Silke	2,65
Bedste amerik. Silke med Garanti	3,85

Herre-Sokker:

Prima, solide, svære Macco Sokker	0,58
Fine bløde Sokker i alle Farver	0,70
Elegante moderne, stribede og tærn.	1,35
Fineste Silke-Sokker, stribede og glatte	2,85
Prima stærke heluldne danske Sokker	1,18
Ekstra prima heluldne engelske Sokker	1,85

Kitler

Smukke Husholdningskitler (Salt og Peber) blaa, graa, rosa, lilla, alle Størrelser	5,85
Ekstra gode blaa og hvidprikkede, med og uden Bærekrave, Størr. 42, 44, 46, 48	6,85
Fiks Facon i ekstra svære hvide Kitler, særlig solidt syede, god Vidde	8,85
Meget smukke og glansfulde Silke-Lastingskitler, svær Kvalitet	9,85

Senge-Linned:

Kulørte Dynebetræk, Oxford Lærred, enkelte	5,85
Kulørte Dynebetræk, meget store dobbelte	7,85
Hvide stribede Dynebetræk, svære enkelte	8,85
Hvide stribede Dynebetræk til dobbelt Dyne	10,85

Lagener:

Ekstra prima ½ blegede imit. Hør 135×220	3,95
Svære grovtraadede Dovlaslagen 130×220	3,95
Allerbedste danske Stoutlagen 135×220	5,35
Parti ægte Drillingslagen 130×220	5,85

Paa alle vore Dyner og Puder ydes en skriftlig Garanti i 10 Aar for Holdbarhed.

Dyner

Alm. enkelt Overdyne, gode Fjer	17,00
Alm. enkelt Underdyne, gode Fjer	17,00
Prima dobbelte Dyner, røde og blaa	28,00
Prima store Hovedpuder, alm. Størrelse	4,85
Prima stribede Langpuder, bedste	6,85
Fineste Satin Kanaldyne dobbelte	32,00

Forskellige ekstra Tilbud: **Alt garanteret fejlfrit.**

Strømpeholder med 4 Elastikker 0,95	Hvide Dovlas Herre-Skjorter 2,95	Hvide Pynteforklæder voksne 1,28
Brystholdere, prima Elastik 1,48	Prima Oxford-Skjorter, coulørte 4,85	Coulørte do., franske Borter 1,18
Korset med Elastik, 4 Strømpeholdere 3,85	Eleg. Manchetskjorter med Flip 5,85	Store Forklæder med Fiæse 1,95

faas ogsaa i:

PARI

Frederiksborggade Nr. 37 Kælderen.

Partiet

10. Kreds.

Medlemmerne erindres om Mødet i Aften Kl. 7¾ i Idrætshusets store Sal.

Et lille Antal Kort, der giver fortrinsvis Adgang fra Kl. 7—7½ kan faas Kl. 6½—7¼ i Koldinggade 4. Det anbefales særlig ældre, svagelige Vælgere at benytte disse Kort.

Bestyrelsen.

•

15. Kreds (Strand).

Opmærksomheden henledes paa Mødet i Aften Kl. 7¾ i Idrætshusets store Sal.

Et lille Antal Kort, der giver fortrinsvis Adgang fra Kl. 7—7½, vil kunne faas i Aften Kl. 5—6 hos Otto Wilnblad, Kong Oskarsgade 4,2. Disse Kort er særlig beregnet paa ældre Vælgere.

Bestyrelsen.

Søborg socialdemokratiske Vælgerforening

afholder Generalforsamling Torsdag den 10. April paa Søborghus Kro. Forslag, som ønskes behandlet paa Generalforsamlingen, maa være Bestyrelsen i Hænde senest den 2. April.

Formanden.

Ungdomsbevægelsen.

D. s. U. Musikforening.

Nogle enkelte Medlemmer kan optages i Musikforeningens Orkester ved Henvendelse til Formanden, N. Nielsen, Vigerslev Allé 135, Opg. 7, 1., og W. Hartmann, Dannebrogsgade 9, 3.

•

Danmarks soc. Ungdom, Central Afd.

Medlemsmøde afholdes Tirsdag den 1. April Kl. 8 pr. i Arb. Læseselskabs Lokaler, N. Søgade 27, Indg. i Porten tilhøjre. — Optræden af Skuespiller Ch. Jørgensen, der bl. a. vil oplæse »Falske Nøgler«.

Medlemmerne opfordres til at komme talrigt til Stede. Partifæller indbydes venligst.

Obs.! Dørene lukkes pr. Kl. 8,15. Medlemskort skal forevises.

Bestyrelsen.

•

Danmarks soc. Ungdom, Frederiksb. Afd.s Ungdomshjemsfond.

Medlemmer, der har Lodsedler til Videreforhandling, bedes afregne i Aften mellem Kl. 7½—8 paa Stationsvej Nr. 11.

P. F. V.
Axel Petersen.

•

D. s. U., Brønshøj Afdeling,

afholder Medlemsmøde Tirsdag den 1. April Kl. 7½ pr. i Brønshøj Tivoli, Verandaen. Nærmere Meddelelse vil fremkomme i Morgen. Afdelingens ordinære halvaarlige Generalforsamling afholdes Tirsdag den 15. April Kl. 7½ i Brønshøj Tivoli, Verandaen. Forslag, der ønskes behandlet, maa være indsendt til Formanden, H. Plinius, Harespringet 5, Utterslevhøj Villaby, senest 8 Dage før.

Bestyrelsen.

•

Møde paa Frederiksberg i Aften.

Den frederiksbergske Afdeling af »Danmarks socialdemokratiske Ungdom« indbyder i Aften til Møde i »Frederiksberg Oplysningsselskab«s Lokale, Stationsvej 11.

Her vil blive talt af Adjunkt ved Metropolitanskolen, Hr. Osvald Larsen, om »Mac Donald og hans Politik«.

Da Emnet har stor Interesse, bør saa mange som muligt i Aften komme til Stede.

Mødet begynder præcis Kl. 8.

Generalfors. og Møder.

Mandag 31. Marts.

Kl. 7½. Vognmalernes Fagforening. Ekstraordinær Generalfors. i Rømersg. 22, 1. til Gaden.

Kl. 7½. Arbejdsmændenes Fagforening for Støberier og Maskinfabriker afholder ekstra Generalforsamling i Forsamlingsbygningen, Enghavevej 40 (lille Sal).

Kl. 7¾. Soc.-dem. Foren. 10. Kr. og 15. Kr. Strandvej afh. off. Vælgermøde i Idrætshusets store Sal.

Kl. 7½. Pudseri- og Finishklubben afh. ord. Generalf. i Rømersgade 22, 1. til Gaden.

Kl. 7. Skrædernes Fagforening af 1873. Ekstra Generalf. i Grundtvigs Hus, Studiestræde 38.

Kl. 7½. Chaufførenes Fagforening afh. Møde i Opholdslokalet ved Langebro.

Kl. 7½. De komm. Arbejdsmænds Organisation afh. ekstra Generalf. i Forsamlingsbyg., Kløvermarksvej 3.

Fagene

Camouflage.

Vi er anmodet om at optage følgende:

Under denne Overskrift findes i Social Demokraten for 15. Marts en Artikel undertegnet Vilh. Fischer.

Artiklen er som sædvanlig et stærkt Angreb paa Københavns Musikerforening; men da der tillige i Artiklen findes ikke saa faa usandfærdige og falske Paastande, vil vi tillade os i Kortbed at meddele de faktiske og sande Forhold. Københavns Musikerforening blev ganske vist stiftet af den omtalte »unge Mand« der under Paladshotelkonflikten paatog sig Ledelsen af Strejkebrydørorkesteret, men ikke alene »den unge Mand« men Størstepparten af omtalte Orkesters Musikere er jo som bekendt senere optaget i Københavns Orkesterforening.

Hr. Fischer skriver, at »den unge Mand« var blevet villedt og kommen i slet Selskab. Men ikke det snarere er »den unge Mand« der har villedt Københavns Orkesterforening. Vi maa bede Hr. Fischer læse K. O.s Medlemsblade igennem, der faar man just ikke det Indtryk, at »den unge Mand« er et godt Medlem, tværtimod faar man Indtryk, at han kun er taalt, fordi K. O. ikke kan blive ham kvit. Hr. Fischer skriver endvidere at vi spiller under de for Faget her i Landet gældende Tariffer og at K. O. er i Besiddelse af et Dokument, i hvilket der staar at vore Tariffer kun saa vidt muligt skal overholdes. Maa vi dertil spørge: »Hvorfor har Hr. Fischer ikke forelagt dette Dokument for Fællesorganisationen?« Svaret er ligetil: »Fordi der aldrig har eksisteret et saadant Dokument.«

Dette Dokument er opfundet af Hr. Fischer, der altsaa maa fare med bevidst Usandhed for at komme os til Livs. Vi har altid været meget strænge med at overholde vore Tariffer hvad der dermod ikke altid er Tilfælde i K. O. Med Hensyn til den for Musikerfaget anerkendte Taris, da tror vi at kunne sige at vore Tariffer er mere anerkendte end K. O.s.

Hr. Fischer skriver endvidere, at flere af vore Medlemmer har søgt Optagelse i K. O., men naturligvis ikke har faaet deres Ønske opfyldt. Denne Paastand er desværre meget i Strid med Sandheden. Vi kan opgive Hr. Fischer flere Navne paa Medlemmer, som efter Haanden har meldt sig ud af K. M. og indmeldt sig K. O. mange af dem endogsaa uden nogen som helst Prøve, hvad derimod ikke er Tilfælde med Medlemmer der kommer fra K. O. til K. M. De maa alle aflægge Prøve. At de ikke optages under Af- og Tilgangsliste, men derimod under Bopæls og andre Forandringer er jo kun for at bruge Hr. Fischers Udtryk »Camouflage«. Naar Københavns Orkesterforening søger efter Samfundshjælpere skulde den hellere søge i alle de private Foreningsorkestere der spiller rundt omkring for »Hvad Herren vil give«.

For en Mand som Hr. Fischer sømmer det sig ikke at bruge saa ufint Middel som bevidst Usandhed.

Emil Gambell,
Form. for Københavns Musikerforen.

Hertil bemærker Hr. Fischer følgende:

Uden iøvrigt at indlade mig paa nogen Diskussion med en Forening som den »gule« Musikerforening, skal jeg i Anledning af Hr. Gambells Indlæg blot bemærke, at jeg i et og alt fastholder, hvad jeg skrev. At det ikke klang som lødig Musik i Hr. G.s Øren kan jeg godt forstaa, og at han nu forsøger at afsvække mine Fakta ved at raabe Usandhed efter mig, beviser blot, at han ikke er ukendt med det gamle Trick, at naar man ikke kan modbevise en Ubehagelighed, skal man bare sige, det er Løgn. Havde Hr. Gambell haft andre Argumenter, var han nok kommet frem med dem. Helt humoristisk virker det, naar Hr. G. fortæller, at i K. O. forlanges ikke Prøve men i K. M. gør man det — altid!! Skulde man ikke tro, at det netop var de »gule«, der sad i vort kgl. Kapel, i Teatrene, i Tivoli o. s. v., medens K. O.s Medlemmer med deres uprøvede musikalske Udueligheed, maatte nøjes med den mindre fordringsfulde Balmusik? I denne Forbindelse skal jeg oplyse, at det netop i Dag uden Foranledning fra min Side af en Fagforeningsformand er meddelt mig, at K. M.s Medlemmer, fortæller, at K. O. afviser Musikere, der søger Optagelse eller kræver vanskelige Optagelsesprøver af dem! Det kan man da kalde Logik. Er det den Slags, Hr. Gambell i sin Artikel kalder »de faktiske og sande Forhold«?

Derimod er det god Logik, at Formanden for Hr. Gambells Aflægger i Helsingør, Hr. John Jensen er et for Gæld slettet Medlem D. M. L. F.

Hvad det for mig drejede sig om, var at slaa fast, at K. M. hvilede paa Strejkebrydergrund, at dens Medlemmer i Stedet for efter god gammel Fagforenings-Kotume at slutte sig til den bestaaende 50 Aar gamle Organisation for Musikerfaget og der gøre eventuelle Særstandpunkter gældende — i Stedet herfor lavede et rent og skært Geschæftsforetagende camoufleret med Fagforeningsnavnet. Og denne Kendsgærning har Hr. Gambell af gode Grunde ikke forsøgt at rokke.

Vilh. Fischer.

Hermed maa vi betragte dette Replikskifte som afsluttet.

Red.

Overenskomstforhandlingerne i Sadelmager- og Tapetsererfaget bristet.

Strejke fra Mandag Aften.

Som meddelt i Gaar paabegyndtes i Lørdags Eftermiddag Kl. 1 i et Fællesmøde i Arbejdsgiverforeningen under Hovedorganisationernes Medvirken Forhandlinger angaaende en ny Overenskomst for Tapetserer og Bygningstapetsererne i København samt Sadelmagere og Tapet- sererne i Provinsen.

Mødet, der varede til Søndag Morgen Kl. 7, endte uden Resultat.

Den varslede Strejke træder i Kraft i Aften ved normal Arbejdstids Ophør.

Økonomisk Støtte.

til

Storlockouten i Norge.

Et Møde i Gaar i Rømersgade.

Efterhaanden som det gaar op for Arbejderne i de skandinaviske Lande, at den faglige Kamp, de norske Arbejdere for Tiden gennemlever, her en anden Karakter, end de almindelige Lønkampe, vokser samtidig Forstaaelsen for Nødvendigheden af støtte disse i videst mulige Omfang.

Som et Led i disse Bestræbelser afholdtes der et større Stævne her i København i Gaar i Forsamlingsbygningen i Rømersgade. Paa Mødet var Repræsentanter for saavel Bygningsfagene, som de forskellige Trærbejderorganisationer i de skandinaviske Lande, repræsenterende ca. 80,000 organiserede Arbejdere indenfor disse Brancher.

Forsamlingen gav sin enstemmige Tilslutning til at støtte de norske Kolleger i deres Kamp mod Arbejdsgiverne, og traf indbyrdes bindende Beslutninger for nærmere fastsatte Regler, under hvilken Hjælpen skal ydes, saavel fra Sverrig som fra Danmark.

De norske Kammerater rejser altsaa ikke tomhændede hjem. Antagelig vil flere andre Fag følge efter, i Forstaaelse af, at de norske Arbejderes Kamp ogsaa er deres Kamp.

HØVDINGEN
BLANDT BLYANTER ER VIKING'S
ROLLO

Kvindemøde i 6. Kreds.

I Morgen, Tirsdag, Kl. 8 afholdes offentligt Vælgermøde i Koldingagade 4, hvortil alle er velkommen, men særlig Kredsens Kvinder indbydes.

Blandt Kredsens Vælgere er en Mængde Husassistenter, som dette hidtil har været ret vanskeligt at faa i Tale, og paa Valgdagen saa ofte Husassistenten spadsere til Valgstedet i Selskab med — *Herskabet.*

Aarsagen til en saadan Nødladenhed fra det fornemme Herskabs Side netop paa denne Dag er let forstaaelig.

De nye Valglister har gjort det muligt direkte at levere Husassistenten Valgmaterialet, og alle Kredsens Husassistenter anmodes indtrængende om at følge den Indbydelse til Mødet i Morgen, som vore Agitatorer har bragt dem.

Der vil blive holdt Taler af Kredsens Folketingskandidat, Typograf *Jul. Schrøder* og Landstingsmedlem, Fru *Nina Bang,*

Endvidere vil vor Partifælle Fru *Maina Barrit* oplæse af Jeppe Aakjær og andre Forfattere.

Alle Kvinder i Kredsen bør møde i Morgen Aften.

Kirke-Koncert for Arbejdsløse

paa Frederiksberg Tirsdag den 1. April.

Frederiksberg Kommunes Kirke-Koncert for Arbejdsløse — arrangeret under Medvirken af Dansk Sang-Forbund — afholdes Tirsdag den 1. April Aften Kl. 7½ i Godthaabs-Kirken, Nyelandsvej.

Følgende Kunstnere og Kunstner-inder medvirker: Operasanger Helge Nyholm (Sange af Weyse, bl. a. Borgvægterens Sang af »Macbeth«), Violinisterne Ebba Høyrup og Anker Christensen (Andante af Bach og Violinkoncert af Mozart), Koncertsanger Anker Olesen (Sange af Hartmann og Weyse, bl. a. »Jairi Datter«) og Organist Einer Engelbreth (Orgelkoral af Bach og Ciaconna af Buxtehude).

Tilhørerne anmodes indtrængende om ikke at forlade deres Pladser under Udførelsen af Programmets sidste Numre.

Det bemærkes, at alle Billetterne til denne Koncert allerede er uddelt af Arbejdsløshedskassernes Kontrolsteder, hvor de Arbejdsløse kan henvende sig om Billetter.

ULYKKER UNDER ARBEJDET

En Finger afrevet.

Paa Tøjhuset, Amagerboulevard 8, kom en af Arbejderne, Mekaniker Svendsen, Nyborggade 24, i Gaar slemt til Skade. Han fik en Finger revet af i en Maskine og maatte i en Ambulance køres til Kommunehospitalet.

Haanden revet op.

En af Arbejderne paa »Nordisk Lædervarefabrik«, Lyngbyvej, en Svensker, hvis Navn er ukendt, men som bor Borups Allé 232, fik i Gaar sin ene Haand revet op i en Maskine.

Han blev i en Ambulance kørt til Rigshospitalet.

BRUG ALTID

Kit-Kat Moderne, selvvirkende **Vaskemiddel.** Skader ikke Tøjet **Kit-Kat**

Faas hele Landet over i alle

SCHOU's Sæbehuse og Økonomier og BLAAGAARD's Udsalg.

Indu-Stridens Æble.

Industriraadets Repræsentantskab er sammenkaldt til Møde i Morgen Eftermiddag Kl. 1½. Mødet er hemmeligt, og eneste Punkt paa Dagsordenen er: Valg af Formand.

Efter Generalforsamlingen i Fredags antydede vi, at Hr. Benny Dessau af Sømmelighedshensyn næppe modtog Genvalg. Han blev i Bankkommissionens Beretning uhjælpelig kompromitteret, og det gjorde ikke hans Sag bedre, at hans eneste Ripost til den samlede Bankkommission var en Grovhed til Professor *Birch*. Hr. Dessau sagde:

— Jeg nedværdiger mig ikke til at imødegaa denne forvirrede Antisemits perfide Fremstilling vedrørende mig.

Mere kan en Mand vel knap nedværdige sig. At overfalde *én* af sine Dommere og nægte at udtale sig om selve *Sagen* var aldrig retfærdiggørende for nogen dømt. Det er derfor naturligt, at Dele af Industrien, bl. a. Tekstilfabrikanterne, har truet med at melde sig ud, dersom Hr. Dessau genvælges. Og dette sker utvivlsomt. Industriraadets Sekretær, Hr. Kontorchef *Hartz*, meddelte i Aftes, at der indtil nu ikke er bragt andre i Forslag. Og da et nedsat Udvalg er enedes med Hr. Dessau om, at Spekulationer i eget Selskabs Aktier og indbringende Samarbejde med d'Hrr. Ballin, Glückstadt og Rothenberg ikke er en Hindring for at sidde som Formand i Industriraadet, betragtes det som givet, at Hr. Dessau, trods Protesterne, fungerer videre, som om Landmandsbankskandalen aldrig havde eksisteret.

Det er et betænkeligt Præcedens, Industriens Mænd her skaber. Og de Kræfter, der er i Bevægelse for at genanbringe Direktør *Prior* i »Nordisk Traad og Kabel« — som i Dag holder Generalforsamling — vil faa Vind i Sejlene. Kan Hr. Dessau være Formand for Industriraadet, saa kan Hr. Prior ogsaa være Direktør for et af vore største industrielle Foretagender. Og hvad offentlig Velanstændighed angaar, er det forlængst fastslaaet, at den udkræves kun hos — andre!

Sagfører Thingsig slettet af Valglisten i Dragør.

Kommunalbestyrelsen paastaar, at han har faaet Fattighjælp. — Selv paastaar han, at Valgloven er overtraadt.

Østre Landsret har faaet en opsigtvækkende Sag om Slettelse af Valglisten til Behandling.

Sagen er rejst af Sagfører *Thingsig*, Dragør, mod Dragør Kommunalbestyrelse i Anledning af, at han er blevet slettet af Valglisten.

Sagfører Thingsig mødte og forklarede, at han ved en Fogedkendelse blev sat ud af sin Ejendom med et saa brat Varsel, at Møblerne stod paa Gaden, uden at han havde faaet Tid til at sørge for et Sted at stille dem hen. Han fik da en Aftale med en Vognmand om at bringe Møblerne hen til en Bekendt; men efter at dette Arbejde var besørget, kunde han ikke blive enig med Vognmanden om Betalingen. Restbeløbet krævede Vognmanden hos Dragør Kommune, og Kommunen betalte Beløbet, 24 Kr., og krævede Beløbet refunderet hos Sagfører Thingsig. *Nu* vilde Thingsig betale til Vognmanden, men Vognmanden nægtede at modtage Beløbet og henviste til, at han havde modtaget det af Kommunen. Til Kommunen betalte Sagfører Thingsig imidlertid ikke, og det endte da med, at Formanden for Kommunalbestyrelsen meddelte ham, at han, hvis han ikke betalte Beløbet senest den 25. Marts, vilde blive slettet af Valglisten. Denne Besked fik Sagfører Thingsig i sin Forretning i København, hvorefter han telefonerede til Kommunalkontoret i Dragør, at han den næste Dag vilde komme og betale. Da han den 26. Marts kom og vilde betale, var han imidlertid, som det forud var meddelt, slettet af Valglisten paa Grund af *modtaget Fattighjælp*. Sagfører Thingsig fandt dette ganske uberettiget, da han aldrig havde bedt Kommunen om at betale noget for sig, og yderligere henviste han til Valgloven § 10, ifølge hvilken han ikke, naar han allerede er optaget paa Valglisten, kan slettes, uden at han først stævnes til et Møde i Kommunalbestyrelsen.

Kommunalbestyrelsens Formand, *H. P. Grelsen*, forklarede, at da Valglisten ved Mødet det 25. Marts skulde endelig berigtiges, turde man ikke stole paa, at Sagføreren vilde betale den næste Dag, hvorfor man slettede ham af Listen.

Overretssagfører *Kemp* hævdede paa Kommunalbestyrelsens Vegne, at denne ganske vist ikke var gaaet frem efter Ordlyden af Valgloven § 10; men man kunde jo betragte Formanden, som vidste Besked med, hvorledes Sagen forholdt sig, som Klager i dette Forhold.

Overretssagføreren henviste til en Højesteretsdom af 1877, ifølge hvilken han principielt maatte holde paa, at Spørgsmaalet slet ikke hørte under Domstolene.

Derefter spurgte Retsformand *Bærentsen* Sagfører Thingsig, hvorfor han ikke tidligere havde betalt de 24 Kr.

Herpaa svarede Sagfører Thingsig, at han ikke mente at skylde Kommunen Beløbet, og fastholdt Paastanden om, at han uberettiget var blevet slettet af Valglisten.

Sagen blev derefter optaget til Doms, og Dommen vil falde en af de første Dage.

70 frygtelige Døgn paa Atlanterhavet.

En engelsk Skonnert signalerer forgæves til 8 Dampere om Hjælp.

Var »Frederik VIII« mellem disse?

Læserne har næppe glemt vore Referater fra Nyborg og Københavns Søretter angaaende *det mystiske Drama i Atlanterhavet*.

Man vil huske, at det ved Retten blev fastslaaet, at et Skib ved Nattetid i Atlanterhavet i Begyndelsen af Marts Maaned opsendte Nødraketter og blussede efter Hjælp, og at disse Alarmsignaler blev set bl. a. fra Amerikadamperen »Frederik d. 8.«, der var paa Vej til København.

I Søretten fik man af Skibets Rapport den rørende Oplysning, at »Frederik d. 8.« *havde spildt tre kostbare Timer* med at sejle i Retning af det Sted, hvor Lyssignalerne saas, og da man intet kunde observere (»Frederik d. 8.« blussede *ikke* til Vejledning for de Skibbrudne), lod man pr. Traadløs Meddelelsen gaa videre til et andet dansk Skib »Nevada«, som, da man heller ikke herfra kunde se noget, telegraferede til et tredie dansk Skib »Skandia« — der lige saa lidt som de to forrige kunde komme de Nødstedte til Undsætning.

Kaptajnens Pligt.

Ved Søforhøret i Nyborg udtalte et Par af »Skandia«s Matroser, at deres Kaptejn *ikke havde gjort sin Pligt*, idet han forsømte at foretage visse Manøvrer, som vilde have bragt »Skandia« nærmere ind paa det ukendte, hjælpeløse Skib.

Ved Søretten i København udtalte »Frederik d. 8.«s Fører, Kaptejn *Mecklenburg*, at han ansaa Nødsignalerne nærmest som et *optisk Fænomen*. (!)

Vi har bedt vore Korrespondenter i London og andet Steds holde Øje med Skibsefterretningerne, og i Gaar modtog vi følgende Telegram, der er af en for dansk Sømandsære ret generende Art.

Skonnerten »Bartlett«s Lidelseshistorie.

London, Søndag.

Til *Liverpool* ankom i Gaar Mandskabet fra Skonnerten »Ethel M. Bartlett«. Sejlskibets Fører, Kaptejn *A. Moulton*, har til Havnemyndighederne meddelt følgende Oplysninger om hans Skibs Skæbne.

— »Ethel M. Bartlett«, der er paa 92 Tons, afgik d. 14. December fra Oporto (Portugal) paa Rejse til St. John, Newfoundland.

Et Par Dage efter Afrejsen opstod en frygtelig Storm, der slog flere af Skibets Styregrejer itu.

Mandskabet førte en heltemodig Kamp med de rasende Elementer,

der ikke stilnede af, men tværtimod tiltog i Voldsomhed.

I tre Uger piskede Orkanen Atlanterhavets Bølger, i hvis Fraade det lille Skib var som en Nøddeskal at regne.

Man vidste ikke, hvor paa Havet, Skibet befandt sig, da alle Observationer umuliggjordes, *fordi ingen af Mandskabet i samtlige 3 Uger kunde komme op paa Dækket!*

Den Smule Styring, de kunde faa paa Skonnerten, foregik nedenunder Dækket agter ude, og den nødvendige Pumpning gik for sig paa den Maade, *at to Mand blev*

bundet sammen

og til Pumpen, og naar de var trætte, blev de afløst af to andre sammenbundne.

I 70 Døgn drev Skonnerten rundt i Atlanterhavet uden at øjne nogen Hjælp!

Endelig et godt Stykke ind i Marts Maaned blev Mandskabet optaget af Damperen »Caldy Ligth« af Cardiff, der var paa Vej fra Newport til Algier.

Inden den sidste Mand gik fra Borde, stak han Ild paa den med Petroleum overhældte Skonnert, som straks efter

stod i Flammer

og senere sank, saaledes at den ikke dannede nogen Fare for Skibsfarten.

Efter denne dramatiske Skildring af en Rædselsrejse, der er enestaaende i vore Tider, fremkom Kaptejn Moulton med en sensationel Tilføjelse.

Han oplyste, at hans Nødsignaler var bleven set af otte forbipasserende Dampskibe, men ingen af dem gjorde noget alvorligt Forsøg paa at komme til Hjælp.

Saa opgav hele Besætningen ethvert Haab og ventede paa Døden.

En Sømandsdaad.

Alt, Tid og Sted, tyder paa, at det er Skonnerten »Ethel M. Bartlett«, som de omtalte tre danske Skibe har søgt efter, og Bemærkningen om »optiske Fænomener« er det vel bedst at lade fare.

Ved et Vidunder er der ikke gaaet noget Menneskeliv tabt ved denne Lejlighed, men det er altsaa ikke »Frederik d. 8.«s, »Nevada«s og »Skandia«s Skyld.

Hvis »Frederik d. 8.«, det bedst udrustede og det hurtigste af de tre Skibe, havde spildt 4, 5 eller maaske 6 *kostbare* Timer, havde den efter al Sandsynlighed faaet Lejlighed til at udføre en smuk Sømandsdaad.

Mens nu — —

Marott'dørerne opstiller ikke i Aar.

Partiet »Det frie Socialdemokrati«

har paa et Repræsentantmøde i Gaar vedtaget følgende Beslutning:

Da Kampen ved det forestaaende Folkethingsvalg paa afgørende Maade vil komme til at staa mellem to Hovedlinjer og Grundanskuelser i dansk Politik og Aandsliv, og *Smaapartier under disse Forhold kun kan bringe Forvirring* og — takket være den nugældende Valglov — *let kan føre til blot og bart Stemmespild*, beslutter »Det frie Socialdemokrati« *ikke at opstille Kandidater*. Medlemmerne opfordres til at deltage i Valget og efter bedste Skøn ved deres Stemme bidrage til en Udvikling i størst muligt Tilslutning til Partiets nationale og økonomiske Grundsætninger.

Alkoholist og Morfinist.

To Bekendte fra Oringe mødes i samme Sag.

Forleden fremstilledes i Dommervagten en ung Mand, *Einar Kall*, der ikke tidligere har været straffet.

Han sigtedes for at have begaaet en Række dristige Butikstyverier, og han tilstod 8. Alle disse Tyverier er begaaede i Marts Maaned i en Tid, da Kall efter sin egen Forklaring har været helt ude af Ligevægt, og da han stadigt lider af Hallucinationer, har han netop faaet udstedt en Indlæggelsesseddel til Kommunehospitalets 6. Afdeling, hvor han skulde møde i Dag.

Overvagtmesteren tilføjede nu, at Kall er efterlyst fra Nordre Birk for Tyveri. Han er af en Fru Olsen sigtet for at have bestjaalet hendes Søn, cand. pharm. Olsen, for en Del Beklædningsgenstande.

Dette Tyveri nægtede Kall sig skyldig i. Han erklærede, at Olsen, der havde været Patient paa Oringe sammen med ham selv, var fuldtud vidende om, at Klæderne var pantsatte og de havde delt Pengene. Medens Kall var indlagt som Alkoholist, var Olsen indlagt som uforbederlig Morfinist.

Kalls Oplysninger blev straks meddelt til Nordre Birks Politi, der erklærer, at Olsens Forhold nu vil blive Genstand for en nærmere Undersøgelse.

Hr. Ballerup indførte nu et nyt og meget farligt Moment i Sagen.

Han oplyste, at man i Kalls Lommer havde fundet et Dokument, der er en Udskrift fra Overformynderiet vedrørende cand. pharm. Olsens Formue, der er urørlig, til han er 30 Aar gammel.

Paa Dommerens Forespørgsel fortalte Kall, at han og Olsen havde gjort Forsøg paa at hæve Penge paa Dokumentet, men at dette var mislykkedes. Det havde derefter været deres Hensigt at belaane Dokumentet.

Kall blev derefter fængslet og Overretsasgfører Axel Kaae beskikkedes til Forsvarer for ham.

Foraaret og Grønttorvet.

Priserne viser ikke Tegn til Nedgang.

Foraaret er nu begyndt at holde sit Indtog paa Grønttorvet efter den lange barske Vinter. Solen straalede i Gaar over et Væld af Blomster, lige fra bly Martsvioler til selvbevidste, farvestærke Tulipaner. Kun Priserne lod sig ikke paavirke af den megen Mildhed, men holdt sig paa isnende Højde, til Sorg og Skræk for Køberne

Vi bringer en Fortegnelse over Tilførsler og Priser:

Grønsager.

15 Snese Agurker (16—40 Kr. pr. Snes). 20,000 kg Gulerødder (16—30 Øre pr. kg). 700 Snese Hvidkaal (3—16 Kr. pr. Snes). 500 kg Rosenkaal 50—160 Øre pr. kg). 300 Snese Rødkaal (2—10 Kr. pr. Snes). 400 Tdr. Kartofler (20—22 Kr. pr. Td). 33 kg Løg 40—50 Øre pr. kg). 3000 Snese Purrer (1—5 Kr. pr. Snes). 285,000 Stk. Radiser 75—125 Øre pr. 100 Stk.). 40,000 Stk. Rhabarber 4—30 Kr. pr. 100 Stk. 650 Snese Selleri (4—18 Kr. pr. Snes). 4500 kg Rødbeder (30—50 Øre pr. kg). 4 kg Jordbær (64—80 Kr. pr. kg). 500 kg Æbler (40—120 Øre pr. kg).

Blomster.

350 Pakker Liljekonvaller (2—4 Kr. pr. Pakke). 100 Pakker Nelliker (1—12 Kr. pr. Pakke). 1300 Pakker Paaskelilje (150—300 Øre pr. Pakke). 1000 Pakker Roser (1—18 Kr. pr. Pakke). 400 Pakker Syrener (2—5 Kr. pr. Pakke). 8000 Pakker Tulipaner (1—3½ Kr. pr. Pakke). 8000 Pakker Diverse a 1 Kr.

Telefonabonnenterne faar 8 pCt. Bonus.

Københavns Telefon Aktieselskab har udsendt sit Regnskab for 1923. Indtægten har været 24,4 Mill. Kr., hvoraf der i Driftslønninger er udbetalt 10,2 Mill. Aktionærerne faar 8 pCt. eller 3,6 Mill. Som Bonus til Abonnenterne vil blive betalt 1,8 Mill., svarende til ca. 8 pCt. af Aarsafgiften.

I Løbet af 1924 vil der blive udarbejdet et Program for Selskabets Udvikling i de nærmest følgende Aar. Til Nyanlæg og Udvidelser er der i det forløbne Aar anvendt 11,665,000 Kroner.

Forrige Aar blev der indrettet et Anlæg med automatisk Fordeling for 3000 Abonnenter. Dette Anlæg har nu staaet sin Prøve, og der arbejdes paa en yderligere Udvidelse efter samme System. Central Vester er nu snart fuldt optaget, og der er truffet Forberedelser til at etablere en Anneks-Central, og Nora Centralen er blevet meget betydeligt udvidet. Der er i Aarets Løb oprettet 9000 Abonnentforbindelser og foretaget 4171 Apparatudskiftninger og udført 12746 Flytninger.

Selskabet havde i 1923 127,801 Abonnenter, fordelt med 90,217 i København, 5353 i Omegnen og 32,231 i Provinsdistrikterne. Antallet af Apparater var 153,743.

Kørt ned af en Bil.

En 4-aarig Dreng, Søn af Arbejdsmand Petersen, Utterslevvej 8, blev i Gaar kørt ned af en Bil.

Den lille Dreng fik Hovedet stærkt kvæstet, og i bevidstløs Tilstand blev han kørt til Bispebjerg Hospital.

Fællesmøde

for Fagforeningernes og de socialdemokratiske Foreningers Bestyrelser samt Forretningsudvalgene for De samvirkende Fagforbund, Arbejdernes Fællesorganisation og Socialdemokratisk Forbund

Tirsdag den 1. April Kl. 7½

Rømersgade 22, Festsalen.

Dagsorden:

Valget.

Deltagerne vil faa Lejlighed til at høre **Folkethingsmand Borgbjerg**

Radio-Valgtale

samt **Landsthingsmand Martin Olsen.**

Radiotalen udsendes over Lyngby-Radio og gengives for Tilhørerne i Salen gennem en Højtaler (Magna vox). Demonstrationen indledes og afsluttes med Musik, ogsaa pr. Radio.

Kun Adgang mod Forevisning af det **røde Aarskort** til Arbejdernes Fællesorganisation eller det røde Kort til 1. Distrikt.

Dørene lukkes Kl. 8.

Arb. Fællesorganisation. Socialdem. Forbund.

4. Kreds socialdemokr. Forening

stort Vælgermøde

Tirsdag d. 1. April, Kl. 8, Blegdamsvej 26, St. o. G.

Talere:

Landsthingsmand, Lektor C. V. Bramsnæs.

Folkethingsmand F. K. Madsen.

Indgangen aabnes Kl. 7½. Før Kl. 8 kun Adgang for Medlemmer.

Musik af D. U. I.

Bestyrelsen.

Socialdemokratisk Kreds 11 (Nørrebro)

Stort offentligt Vælgermøde

Socialdemokratisk Kreds 12 (Bispeeng)

Onsdag den 2. April Kl. 7½ pr.

Jagtvej 69, „Folkets Hus".

Folketingsmand Vilh. Rasmussen,
Folketingsmand E. Wiinblad,
Folketingsmand Friis-Skotte,
Folketingsmand F. K. Madsen,
Korrespondent C. Frederiksen.

Mødet begynder præcis, hvorfor Foreningernes Medlemmer opfordres til at møde tidligt.

Indmeldelser modtages ved Indgangen.

Bestyrelserne.

7. Kreds. **8. Kreds.**

Stort Vælgermøde

for

Næringsdrivende

i ovenstaaende Kredse afholdes Onsdag den 2. April Kl. 7½ i „Kæden", Dr. Tværgade 55.

Talere:

Medlem af Landstinget, Magister **Fru Nina Bang.**

8. Kreds Kandidat, Hr. Rodemester **E. Friis.**

De socialdemokratiske Foreninger i 7. og 8. Kreds.

Socialdemokr. Forening 6 Kreds Østbanekredsen

Offentligt Vælgermøde

afholdes

Tirsdag den 1. April Kl. 8 i Forsamlingsbygningen, Koldinggade 4.

Talere:

Kredsens Folkethingskandidat.

Borgerrepræsentant

Julius Schrøder

og **Landsthingsmedlem, cand. mag.**

Fru Nina Bang.

Efter Talerne vil Fru **Marna Barrit** oplæse Ting af Aaklær og andre Forfattere.

Vi retter en indtrængende Opfordring til Kredsens Vælgere om at komme til Stede. **I særlig Grad retter vi denne Opfordring til de kvindelige Vælgere,** navnlig Husassistenterne, hvoraf der i vor Kreds findes mange.

Bestyrelsen.

Ægte Faaborg Frugtvine og Likører

DE DANSKE VIN- & KONSERVES- FABRIKER

Kgl. Hofleverandør — J. D. Beauvais — M. Rasmussen — Kgl. Hofleverandør.

Vare-Mærke.

Deres Vask bliver altfor dyr!

Tidens Løsen er Sparsommelighed paa alle Omraader. Det gælder ogsaa Hjemmevasken. Dersom De anvender

Persil

og **anvender det rigtigt**, efter Forskriften, saa behøver De ikke andet for at opnaa en ulastelig Vask og sparer det halve Arbejde. Persil

gør Vasken billigere!

Det er — **rigtigt anvendt** — af langt større Righoldighed, end De véd: **en enkelt, kortvarig Kogning**, og Vasketøjet er **blændende hvidt!** Det lyder overraskende, men saaledes er det. Prøv det blot engang. Hvad det kommer an paa, er, at De anvender Persil nøjagtigt efter Brugsanvisningen, opløser det **koldt** og bruger det uden de mange Tilsætninger, der hindrer dets gode Virkning og fordyrer Vasken saa meget. Mærk Dem: **Persil** er ikke noget Sæbepulver, som der findes Hundreder af, men det er et **Vaskemiddel**, som i Kraft af sin Evne til at løsne Snavset vasker Tøjet automatisk og samtidig gør det blændende hvidt. Persil bliver fremstillet af de allerbedste Raastoffer og indeholder saaledes hverken Klor eller ætsende Bestanddele. Ved Bortfald af den tidligere indgaaende Behandling af Tøjet med Vaskebræt og Børste skaanes Stoffet saa vidt muligt! Gør et Forsøg og De vil erkende:

At vaske med Persil er den mest økonomiske Vaskemetode, der findes!

PRIVATBANKEN

Hovedkontor: Børsgade 4.

Filialer: Kongens Nytorv 28, Nygade 7, Østerbrogade 78 (Trianglen), Frederiksborggade 14-16, Raadhuspladsen 57 (Paladshotellet), Gl. Kongevej 178, Nørrebrogade 52, Vesterbrogade 66, Amagerbrog. 26, Valby Langgade 44, Falkonerallé 88 (Hj. af Rolighedsv.), Lyngbyvej 1, Gormsgade 1 (Nørrebrogade 180) og Istedgade 142 (Enghaveplads).

Modtager Penge til Forrentning

paa Indlaansbog eller Bevis (1 til 2 Mdr.s Opsigelse) f. T. 4½ pCt. p. a.
paa do. do. (3 Maaneders Opsigelse) f. T. 5 „ „
paa Bankbog . . . . . 3½ „ „

Rejse-Akkreditiver udstedes. Bokser udlejes. Værdipapirer modtages i aabent Depot.

Forlang altid KLOKKEN 5

SPORT

Boksestævnet i Gaar.

Har. Ryle vandt Bægeret som bedste Bokser.

Idrætsklubben »Skandia« havde i Gaar arrangeret Boksekampe i »Folkets Hus« paa Jagtvej.

I Fluevægt sejrede Bruno Nielsen, »Skandia«, paa Points over Kaas, »Sparta«.

I Bantam vandt Frisenberg, »99« paa Points over Frede Markin fra Roskilde.

I Fjervægt fandt der to Kampe Sted. Den første stod mellem Carl Jensen, »Sparta«, der sejrede, og Rich. Madsen fra Roskilde. Derefter besejrede Har. Ryle fra »Skandia« Fahrenholt fra Helsingør.

Mellem Carl Jensen og Ryle fandt der iøvrigt en munter Konkurrence Sted, idet Tilskuerne stemte over, hvem der som Stævnets bedste Bokser skulde heve det af Restaurator Møller udsatte Bæger. Det blev Har. Ryle, idet han opnaaede 119 St., medens Carl Jensen fik 89 St.

I Letvægt sejrede Georg Hansen, »Skandia«, idet han i 3. Omgang slog Aage Hansen fra Valby ud.

I Letmellemvægt stod der en meget haard Kamp mellem Rich. Jensen fra Roskilde og Andreas Holm fra »99«. Den førstnævnte sejrede. I to andre Kampe i samme Vægtklasse vandt først Michael Michaelsen fra Kristh. over Yttesen fra »Hermod«, og derefter sejrede Bjørnsten fra Helsingør over Kaj Larsen fra »Hermod«. Det var to gode Kampe.

I Mellemvægt vandt Jacob Michaelsen fra Kristh. over Axel Larsen fra »Skandia«. Kampen blev standset i 2. Omgang.

GLOBUS CHOKOLADER ER DELIKATE

‚Dan's Bryderturnering

Athletklubben »Dan« fortsatte i Gaar sin Turnering i Idrætshusets Brydersal.

Der kæmpedes i Letmellemvægt, og i denne Klasse mødte der 14 Deltagere. Det var baade livlige og spændende Kampe.

Resultatet blev:

Martinsen, »Dan«, blev Nr. 1 med 4 Sejre og 1 Nederlag.

A. Struck fra Helsingør blev Nr. 2 med 5 Sejre og 1 Nederlag. Han viste nogle glimrende omvendte Livtag.

Laurits Møller, »Hermod«, blev Nr. 3 med 3 Sejre og 2 Nederlag.

Ahlberg fra Malmø blev Nr. 4 med 3 Sejre og 2 Nederlag.

Boalt, »Hermod«, blev Nr. 5 med 3 Sejre og 2 Nederlag.

Viggo Nielsen, »Hermod«, havde forøvrigt en fortrinlig Kamp med Svenskeren Ahlberg. Nielsen naaede dog ikke at blive placeret.

— Paa næste Søndag finder »Dan«s store Kamp med det svenske Hold Sted i Idrætshusets store Sal om »Spartahornet«, som er udsat af den svenske »Sparta«-Klub.

Gymnastikforeningen „Athen" vandt Danmarksmesterskabet

I Aftes fandt den endelige Kamp Sted i Idrætshuset mellem Gymnastikforeningerne »Athen« fra København og »Hermod« fra Esbjerg om Danmarksmesterskabet i Holdgymnastik. Blandt Gymnaster har denne Kamp været imødeset med stor Interesse. »Hermod« fra Esbjerg erobrede forrige Aar Mesterskabet, og nu gjaldt det for »Athen« at vinde det tilbage.

De to Gymnastikhold udførte en Mængde Øvelser, og i de aller fleste viste »Athen« sig at være »Hermod« overlegen. I en af Øvelserne, Bensving eller staaende Spring, opnaaede »Athen« kun 5,88 Points mod »Hermod«s 7,18 Points, hvad der syntes meget uretfærdigt.

Paa lignende Maade blev »Hermod« forfordelt ved Bedømmelsen af Smidighedsøvelser. »Athen«s Hold var aldeles fænomenalt i dets Spring, medens »Hermod« ikke paa langt nær kunde naa op paa Siden af »Athen«, der dog ikke opnaaede mere end 7,97 Points, medens »Hermod« fik 6,57 Points. Paa samme Maade gik det i Reck, hvor »Athen« fik 7,17 P. og »Hermod« 6,18 P. Forskellen var saa stor, at den ogsaa i Points burde have været langt større.

Det endelige Resultat blev, at »Athen« sejrede med 7,50 Points. »Hermod« opnaaede 7,13 Points.

Cykleløb paa Landevejen.

Københavns Cykleklubber afholdt i Gaar Landevejsløb for sine Medlemmer.

Dansk Cykle-Ring

afholdt et Løb over 30 Kilometer paa Kongevejen med Start og Opløb ved Gentofte Hotel.

Nr. 1 blev A. Johansen i 57 Min. 53 Sek. Nr. 2 Kaj Poulsen 1,0,52. Nr. 3 Ejner Stilling 1,2,40. Nr. 4 Osvald Jensen 1,3,35. Nr. 5 Ernst Sørensen 1,4,16.

Cykleklubben »Fix«

afholdt et Løb over 40 Kilometer paa Lyngbyvejen med Start og Opløb ved Ny Lundehus.

Nr. 1 blev Erik Andersen 1,16,2. 2 Herbert Vinter 1,17,27. 3 A. Clausen 1,17,32. 4 Kaj Larsen 1,17,45. 5 N. Poulsen 1,18,45.

Klubben Cyklisten

afholdt et 24 Kilometerløb paa Roskildevejen. Der kørtes Turisttur til Roskilde, hvorfra Løbet startedes med Opløb ved Damhuskroen. Rytterne var inddelt i 2 Hold A og B.

A-Ryttere: 1 Villy Andreasen 40,36. 2 Odorico 42,15. 3 Villy Olsen 44,22.

B-Ryttere: 1 Hans Bastiansen 39,21. 2 Svend Frederiksen 39,25. 3 Børge Frost 41,50. 4 Svend Aage Hansen 41,55. 5 Viggo Petersen 42,04.

Efter Væddeløberne startede Turisterne. Følgende indkom til Medailletid: Vald. Madsen, Hans Olsen, Colmorten, E. Nielsen, Viggo Rasmussen, Stevnsborg, Th. Poulsen.

RETS-SAGER

Attentatmanden fra Jærnbanerne.

Der har paany været afholdt Forhør i Anledning af Sagen mod den 24-aarige *Erik Larsen*, der sidder fængslet ved Søndre Birk, hvor han har aflagt Tilstaaelse om 14 Attentater paa Amagerbanen og Slangerupbanen.

I det forrige Forhør opførte Larsen sig aldeles hysterisk og erklærede, at han ikke turde være alene i Cellen. Man har derfor i Mellemtiden givet ham en Medfange i Arresten, og dette har øjensynligt virket beroligende paa hans Nerver; thi i det sidste Forhør var han fuldkommen rolig.

Det drejede sig navnlig om at faa Motivet til de mange Attentater opklaret.

Larsen erklærede, at han ikke havde forøvet sin farlige Gerning i Forventning om, at der vilde ske Ulykker. Han havde heller aldrig opholdt sig i Nærheden af Gerningsstederne for at se Virkningen af det Arbejde, han havde haft med at slæbe Plove eller andre Ting ind paa Sporene.

Hans Motiv var ene og alene det, at det morede ham at læse, hvad Bladene kunde skrive om den mystiske Mand og hans Ugerninger, ligesom det morede ham, at Politiet ikke kunde finde ham.

Efter denne Tilstaaelse blev Larsen ført tilbage til Cellen, og Sagen vil blive afsluttet i denne Uge.

Forsikringssvindelen i Glostrup.

Der har paany været afholdt Forhør i Anledning af den store Forsikringssvindelaffære fra Glostrup.

I dette Forhør behandledes en Anmeldelse fra Gaardejer *Peltersen*, Søllested, om, at han havde indbetalt 3000 Kroner som Garantisum mod at faa Pladsen som Vurderingsmand i Maribo Amt.

Den arresterede Direktør *Petersen* søgte at vælte Skylden over paa de andre Bestyrelsesmedlemmer.

Det oplystes, at de tre Tusinde Kroner slet ikke er opførte i Regnskabet. De er efter Petersens Paastand blevet udbetalt til Rentier Due.

Peltersen forklarer, at Petersen havde fortalt ham, at Selskabet havde en fuldt indbetalt Aktiekapital paa 200,000 Kroner, og at Selskabet var 20 Aar gammelt.

Sagen blev derefter paany udsat.

Skakkampene

Stormestrene i New York.

De sidste Telegrammer meddeler, at Aljekin har besejret Reti, hvorved dennes Chance for at blive Nr. 1 betydelig svækkedes.

Capablanca spillede uafgjort med Maroczy, hvilket viser, at Verdensmesteren ikke er i sin bedste Form for Tiden.

Københavner-Turneringen.

Kampen om Københavns-Mesterskabet fortsættes under stor Spænding. Danmarksmesteren *Erik Andersen* besejrede *Giersing* (som i Tidsnød gjorde et daarligt Træk).

Stillingen er nu: Kinch 2½ Points (et uafgjort Parti), Giersing 2½, E. Andersen og Eigil Hansen hver 2 Points, Thomsen og Rafaelsen hver 1½. Indehaveren af Mesterskabet for København p. t. Skifters har kun 1 Points og et uafgjort Parti.

Mesterskab i Terrænløb.

Ynglinge- og Senior løb. — 110 Løbere, 1500 Tilskuere.

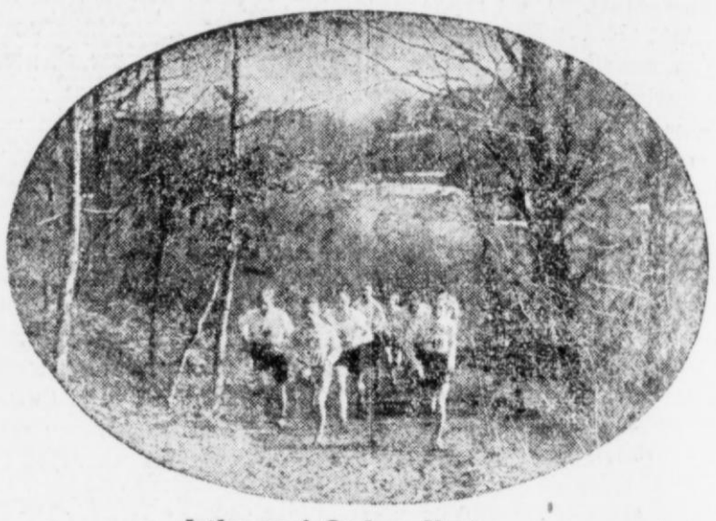

Løberne i Ordrup Krat.

Dansk Idrætsforbund afholdt i Gaar paa Galopbanen i Ordrup Krat Aarets sidste Terrænløb. Føret paa Banen var grufuldt, de unge Mennesker, der deltog, saa ud, da de var færdige, som havde de løbet i en Muddergrøft, og Tilskuerne gik omkring og vadede i Snavs.

Det var i det hele taget et uhyggeligt Sted, man havde valgt til Løbets Afholdelse.

De første, som startede, var Ynglingene. De ganske unge Mennesker fra 16—18 Aar, ialt ca. 50, gennemløb Ruten, 3½ Kilometer, en Gang.

Den første, som indkom, var Arman Sundval (F. I. F.) i 12 Min. 22 Sek. 2 Albert Petersen (A. I. K.) 12,24. 3 Hermann Andersen (A. I. K.) 12,30.

I Holdkonkurrencen sejrede A. I. K. med 14 Points. Nr. 2 F. I. F. 18 Points. 3 Fremad 22 Points.

Derefter startede 35 Seniores som gennemløb Ruten 2 Gange, til dette Løb var der som ved Ynglingeløbet knyttet en Holdkonkurrence.

Nr. 1 blev: Aage Nielsen (Søborg Idrætsforening) 24 Min. 59 Sek. 2 Marius Mathisen (Hillerød) 25,05. 3 Georg Nielsen (K. I. F.) 25,18.

Vinderen Orla Berg.

Holdkonkurrencen vandtes af Københavns Idrætsforening med 14 Points. Holdet bestod af følgende Deltagere: Georg Nielsen, Edvin Nielsen og Henri Wander. 2 F. I. F. 22 Points.

Til Slut startedes Forbundets Mesterskabskonkurrence, hvori deltog Foreningernes bedste Løbere. Turen gik over 10 Kilometer, Banen 3 Gange rundt. Deltagernes Antal var 14.

Det, man havde ventet, var, at Ebert eller Axel Petersen skulde vinde, men Orla Berg fra Frederiksberg Idrætsforening blev Sejrherren i den gode Tid 35 Min. 17 Sek. 2 Jul. Ebert (A. I. K.) 35,51. 3 Axel Petersen (A. I. K.) 36,54. 4 Verner Hougaard (A. I. K.) 37,21. 5 Gunnar Purlund (K. I. F.) 37,22.

Efter Løbene var der Præmieuddeling, hvor der udbragtes et Leve for Mesterskabets Vinder *Orla Berg Berg*.

Flyveulykken ved Holbæk.

Johansens Liv er endnu ikke udenfor Fare.

Den ved Flyveulykken i Holbæk tilskadekomne Arbejdssoldat *Johansen* ligger stadig hen i en Tilstand, der giver Anledning til alvorlig Bekymring.

Da vi i Aftes talte med Garnisonssygehuset i Holbæk, meddeltes det, at hans Tilstand endnu er den samme, som den har været siden i Fredags. Der er alvorlig Fare for hans Liv, og Lægerne tør kun udtale *Haab* om, at han vil komme over det med Livet.

Den dræbte Militærflyver, Løjtnant *H. J. Hansens* Lig blev i Gaar Morges Kl. 10 overført fra Garnisonssygehuset til Jærnbanestationen. Garnisonens Officerer og et stort Antal af Byens civile Befolkning fulgte Kisten til Banegaarden. Fire af den afdødes Flyverkammerater dannede Æresvagt ved Kisten under hele Jærnbaneturen til Middelfart.

Begravelsen finder Sted paa Onsdag paa Middelfart Kirkegaard.

GADENS NYT

Styrtet med Cyklen.

Paa Nordre Fasanvej udfor Nr. 12 styrtede en Mand, *Ludvig Andersen* fra Falkoner Allé 20, i Gaar med sin Cykle. Han kvæstede Hovedet meget stærkt og maatte i en Ambulance køres til Frederiksberg Hospital.

MIRADIUM styrker I Mave og Nyrer I

FORAARET 1924

CROME & GOLDSCHMIDTS DANSKE VARER

Brug dansk Fabrikat, *naar det overhovedet kan faas. Herved overflødiggør De en stor Del af den ulyksalige Import, der trækker vore Penge ud af Landet og skaber usunde Forhold.*

Beklædningsindustrien har forlængst bevist og slaaet fast, at de danske Klæder i enhver Henseende kan tage Konkurrencen op med de udenlandske

Køb derfor danske Varer.

Kjole Nyheder i Uldmousselin

Mousselinskjolen holder atter i Aar sit Indtog, som den praktiske og smukke Kjole den er; blot fremtræder den nu i uendelig mange flere Variationer i Farvesammensætninger, Mønstre og Façons og saa til Priser, der virkelig maa kaldes billige. Som overhovedet de fleste af vore Kjoler, fremstilles ogsaa disse paa egne Systuer, der foretager de smaa Ændringer ved de originale Modeller, som skal til for at ramme de danske Damers sikre, noble Smag.

Chik Ungpigefaçon, flotte Mønstre, med fiks lille Krave af ensfarvet Mousselin **21⁵⁰**

Moderne og klædelig Façon, fiks Snit. Fås i alle Størrelser. **38⁰⁰**

Elegant Façon med lange Ærmer, Kjolen dannes for ¾ af i bred Volant. Pyntet m. bred Sharf af Crêpe de Chine **55⁰⁰**

Flot slank Façon, syet i de mest moderne mønstrede Stoffer. Dobb. Volant. Besætning af Crêpe de Chine **48⁰⁰**

Frue Kjole i en nydelig, kjælelig Façon, syet i afpassede Mønstre. Fiks Besætning af Perlemorsknapper **45⁰⁰**

Klædelig enkelt og elegant Façon. I Taillen fik i gennemtrukket med et bredt Mohairbaand **29⁵⁰**

Meget smuk klædelig Façon, syet i de fineste Dessins, ligeledes med moderne Volants **55⁰⁰**

CROME & GOLDSCHMIDTS DANSKE VARER

Hver Dag *bringer nye Beviser for, at De ikke behøver at ty til Udlandets Produkter for at blive godt og smukt klædt. — Vore danske Stoffer i vore prima forarbejdede færdige Herreklæder har vist sig at kunne staa Maal med selv den eleganteste Bestillingshabit, der, som De ved, er omtrent dobbelt saa dyr.*

Læs nedenstaaende Tilbud i færdige Herreklæder.

Prøv den færdige Habit.

Foraarets Dragt, enkel og smagfuld i Snit, forarbejdet af smukt Satlassé — flere Farver **142⁰⁰**

Pyntelig Frakke af det saa efterspurgte stribede Stralissé Stof i baade lyse og mørke Farver, silkeforet **125⁰⁰**

Imøjekommende Ekspedition. Garanti for Tilpasning.

Elegant **Spadsere- og Visit-Frakke,** fremstillet i Reps i nobel Façon med Volants, kantet med smukke Mohairbaand **98⁰⁰**

Gabardine-Dragt i enkelt, men elegant Façon, med fiks Baandbesætning som angivet paa Tegningen. Silkefoer **125⁰⁰**

Damekonfektion.

Med disse Tegninger med Tekst og Priser haaber vi at kunne bibringe Damerne en Mening om, hvor stort og forskelligartet vort Udvalg i Damekonfektion er, saavel for ældre som for yngre Damer.

Smoking Dragter i bedste Forarbejdning føres til ..... **142**,00 og **98⁰⁰**

Skræddersyede Dragter (lang Jaket), forarbejdet af bedste Kvalitet ..... **158**,00 og **125⁰⁰**

Foraars Frakker i Gabardine med den smukke Rynkekrave føres fra **45⁰⁰**

Konfirmandfrakker i mange elegante Façons ..... **58**,00 og **49⁰⁰**

Altid et smukt Udvalg i sorte Dragter og Frakker i Façoner saavel for yngre som for ældre Damer, ogsaa i ekstra store Størrelser.

Imp. Damefrakker, nye Façons for Foraaret 1924, sælges for ..... **85**,00 og **58⁰⁰**

Nederdele, nyeste Façons, stribede Stoffer, ... **14**,50 og **9⁵⁰**

Nederdele i sort og blaat i ekstra store Størrelser.

Frakke af Klæde i saavel lyse som mørke Farver, slank og klædelig Façon med den moderne, flotte Krave **78⁰⁰**

Chick Spadseredragt, forarbejdet i en smuk Kvalitet Reps i alle Foraarets Farver. Elegant Foer **85⁰⁰**

Kontant Salg. Kontant Køb. Billigste Priser.

Færdige Herreklæder til Paaske

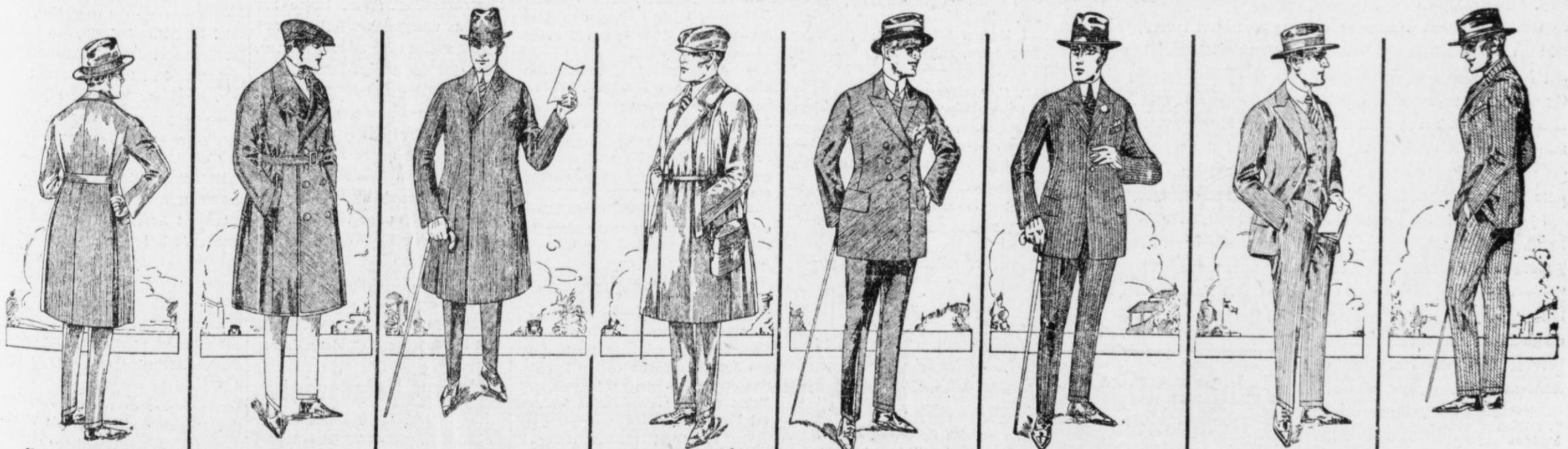

Foraars-Frakke, 2-r. Façon, med Spændetamp, af prima Gabardine og i prima Forarbejdn. og Udstyr **148⁰⁰**

Imprægneret Frakke, 2-r., ½-lang Façon, med Bælte **68⁰⁰**

Paletot, syet af mørkt graameleret Stof. Prima Udstyr. **98⁰⁰**

Imprægneret Frakke, 1-r., ½-lang Façon, med Bælte og Foer **78⁰⁰**

Coul. Jakkehabit, 2/r Façon, af prima Gabardine i moderne Mønstre og prima Udstyr **148⁰⁰**

Coul. Jakkehabit af elegante, nye, moderne Stoffer **78⁰⁰**

Foraarshabit af elegante, mod., stribede Stoffer — og prima Udstyr — eleg. Snit og Forarbejdn. **148⁰⁰**

Coul. Jakkehabit af elegante nye Stoffer og Udstyr. Flot Snit **98⁰⁰**

Crome & Goldschmidt, City

Social-Demokraten,
Nørrefarimagsgade 49
udgaar hver Dag
Redaktion: Telf. 1189 - 1169.
Ekspedition: Telf. 1395—7498
Sætterlet: Telf. 9778.
REDAKTIONEN
er aaben fra 12 Middag til 1 Nat.
EKSPEDITIONEN
er aaben fra 9 form. til 6 Aften
ABONNEMENTSPRIS
Pr. Kvartal Kr 8.00
Pr. Maaned Kr. 2.70
Pr. Uge Kr. 0.60

De Radikales Valgopraab.

I det radikale Venstres Valgopraab falder Bedømmelsen af den Neergaardske Statsstyrelse i alt væsenligt sammen med vor Kritik. Og naar der ønskes en dybtgaaende Reformlovgivning og foruden Valutaforanstaltninger til Begrænsning af Importen — hvad siger for Resten Dr. *Brandes* hertil? — peges paa en skærpet Bank- og Aktielovgivning, Grundskyld og adskillige andre Reformer, er det netop, hvad Socialdemokratiet i mange Aar har virket for. Vort Partis Skattelovsordfører stillede allerede i 1902—03 Forslag om en Grundskyld- og Grundværdistigningsafgift — hvad Hr. *Zahle* og hans Meningsfæller den Gang modsatte sig. Hvilket viser, at ogsaa Demokratiets Program som alt andet er Udviklingens Lov underkastet. Den moderne Socialradikalisme i forskellige Lande betyder netop den gamle Liberalismes Optagelse af ny sociale Reformtanker.

Desto besynderligere virker det, at Opraabet pludselig vender sig *mod* »et Styre eller en Lovgivning, der *præges af særlige socialistiske Teorier*«. Hvad menes der hermed? Vil det radikale Venstre fastslaa en Forskel mellem *almindelige* og *særlige* socialistiske Teorier? Eller mellem *socialistiske Teorier* og *socialistisk Praksis?*

Det hele er lige saa dunkelt sagt som det er tænkt — med mindre det kun er et Forsøg paa i de mest uforbindende Ord at markere et valgtaktisk nødvendigt Skel.

Saa kloge og klare Hoveder som *Ove Rode* og *P. Munch* véd meget vel, at der i den sociale og politiske Udvikling ikke findes skarpe Skel. Alt er netop en evigt rindende Udvikling. Kapitalismen ender ikke en bestemt Dag paa Klokkeslet for at afløses af Socialismen. Og netop ud af Demokratiet fødes efterhaanden en Trang til at overføre det demokratiske Princip fra det rent politikse til ogsaa at omfatte Samfundsøkonomien, hvorved just en Udvikling i socialistisk Retning indledes.

Selve de Radikales Valgopraab bærer Vidnesbyrd derom. Som Led i den dybtgaaende Reformlovgivning nævnes saaledes en Ændring horved baade de Haandens og Aandens Arbejdere, der virker i Storbedrifterne, knyttes til disse i virkeligt Interessefællesskab«. Det er Bedriftsraads-Tanken, der endnu i konservative Kredse anses for den rene Socialisme. Det er i alt Fald en Tilnærmelse til *det industrielle Demokrati* som Socialdemokratiet i alle Lande i Aaringer har kæmpet for og som, konsekvent gennemført, fører ind i Socialismen.

En kraftig Lovgivning om Banker, Aktieselskaber, Truster og Monopoler, Jordspørgsmaalets Løsning, Lovgivning om Bolignød og Husleje, Aldersrente osv. maa, hvis den skal du' noget, komme ind i Spor, der af alle Konservative og Madsen-Mygdal-Liberale stemples som socialistisk Lovgivning. Ja det reaktionære Landmandsparti stempler selv Venstres Lovgivning saaledes!

Hørup var ikke saa bange for Ordet Socialisme. Han udtalte den 20. December 1890 i Folkethinget (Rigsdagstidende, Sp. 1771—72): »Jeg tror, at Fremtidens Opgave vil blive den mere og mere at gennemføre *Solidaritetsfølelsen* mellem Befolkningens forskellige Lag saa at vi *kommer bort fra den gamle Atomisme eller Individualisme*, fordi den *ikke længere fyldestgør det Civilisationsstandpunkt*, hvortil vi er naaet. Hvis man vil sige, at dette er et socialistisk Forslag, at det gaar i socialistisk Retning, vil jeg dertil svare: Ja, hvilket Forslag — ikke blot her i Landet, men ogsaa andre Steder — gaar i dette Øjeblik ikke i socialistisk Retning, *naar det da duer noget.*«

Vi mener, at hvad den nuværende Tid med dens Klassedeling og Interessesplittelse trænger til, netop er *Socialisme*, d. v. s. Samfundssolidaritet, den nationale og demokratiske Idé gjort til Alvor og Virkelighed, *Samfundshensynets Sejr over alle Særinteresser.*

Derfor er det saa meningsløst af Radikale at erklære, at de vil støtte en socialdemokratisk Regering, blot den ikke arbejder i socialistisk Retning. Som om et sundt Æbletræ kunde lade være at bære Æbler eller en Sangfugl give sig til at gø. Som om et Pattedyr kunde begynde at aande med Gæller og en Fisk med Lunger!

Tværtimod, hvilken Regering, vi end faar i den nuværende Krise, maa den virke i socialistisk Retning gennem Forsøg paa at beherske Produktion og Omsætning i Stedet for at være »de frie Kræfter«s Kastebold — *om den da skal du' noget.*

Men som Partierne herhjemme for Tiden har stillet sig, tror vi ganske vist, at kun en socialdemokratisk Regering kan drive den socialistiske Politik, som den syge Tid behøver til Helbredelse.

Naar de Radikales Valgopraab hævder, at Socialdemokratiet ikke kan faa absolut Flertal i det ny Folkething, saa er det — hvor ønskeligt det end vilde være — heller ikke nødvendigt for at faa begyndt i den rigtige Retning og komme et Stykke frem. En Regering med klart Hoved, fast Haand og stærk Vilje kan komme langt, hvis et Folkethingsvalg giver den et tilstrækkeligt tydeligt Mandat. Højres Finanslovsordfører, Hr. *Korsgaard* skrev forleden i »Berl. Tid.«, at dersom Demokratiet sejrer ved Folkethingsvalget, vilde Landsthinget, hvor jo Venstre og Højre stadig har Flertal, ikke i den nuværende Valutasituation at bære Æbler eller en Sangfugl. Vi tror, han har Ret.

Valutacentralen etableret.

Paa et i Gaar afholdt Møde i Handelsministeriet konstitueredes Valutacentralens Bestyrelse i Henhold til Lov af 29. Marts d. A. om Oprettelse af en Valutacentral.

Der drøftedes Affattelser af et Udkast til Bekendtgørelse om Afgivelse af Oplysninger angaaende Beholdninger af fremmed Valuta. Bekendtgørelsen vil antagelig fremkomme i Dag.

Endvidere vedtog Bestyrelsen, at Bemyndigelse til at drive Valutahandel for andre Banker end dem, der i Følge Loven har Tilladelse hertil, først vil blive givet, efter at man har haft Lejlighed til at skaffe sig Underretning om det Omfang, hvori saadan Virksomhed nu drives. Indtil nærmere Meddelelse vil imidlertid de under Statens Tilsyn værende Bankin tituter kunne vedblive med Køb og Salg af Valuta i normal Omfang til Bankens sædvanlige Kunder.

Med Hensyn til Bankiers og Veksellerere vedtoges det indtil videre at meddele følgende Firmaer Bemyndigelse til at drive Handel med Valuta efter de Regler, Valutacentralen maatte give, og iøvrigt i Henhold til Loven:

D. B. Adler & Co., R. Henriques jun., I. S. Hahns Enke, Brdr. Trier, Bruhn & Baastrup, Akties lskab, H. C. Møller, Bützow & Tillisch, L. Palsby, I. S. Salomonsen & Co., A. Vollmond & Co.

Dagen

Mandag den 31. Marts.
Aarets 91. Dag. Rest 275 Dage

Vejret i Gaar i København:

	Temperat.	Vindretn.	Vindstyrke	Vejr.
Kl. 8 Morgen	÷ 3/4	VNV	Let Brise	Tange
Kl. 2 Eftm.	3 1/4	VSV	Svag Kul.	Halvklart
Kl. 7 Aften	2 1/2	NV	Let Brise	Let skyet

Højest 4 1/4.
Lavest ÷ 1 1/2.

Hvordan tegner Vejret i Dag.

Den sidste Søndag i Marts blev tillige den første rigtige Foraarssøndag. En gylden Foraarssol kastede Glans over Søndagsstemningen, og hele Byen strømmede ud i det Fri. En Folkevandring var Dagen igennem paa Benene i Frederiksberg Allé. I Frederiksberg Have og navnlig hos Josty var der et myldrende Liv som paa en Sommersøndag. Ad Langelinie gled en tæt sort Strøm af Fodgængere, der vilde ud og kaste et Afskedsblik paa Sundets Is. I Forstædernes solfyldte Gader hoppede Børnene Paradis eller spillede Fodbold med en Larm og et Humør, som om al Vinterens indestængte Livskraft paa en Gang brød igennem. Men udenfor Byens Grænser havde kun faa fundet det Ulejligheden værd at umage sig. Der var jo endnu ingen Anemoner eller bristende Knopper at lede efter.

Om Udsigten for i Dag siger Instituet:

— Der er Udsigt til vestlige og nordvestlige Vinde med tørt Vejr og noget under normal Varme (Nattefrost).

Folkekøkkenerne i Dag.

København.

Kærnemælkssuppe og Kødboller i Skildpaddesauce eller sprængt Oksebryst med stuvet Hvidkaal.

Frederiksberg.

Sagosødsuppe, Bankekød.

Koncerter.

I Aften Kl. 8: Pianistinden Mary Schou, Pal. m. Sal.

I Aften Kl. 8: Den finske Sangerinde Helmi Wegelius-Asberg, Kasinos Sal.

I Morgen Aften Kl. 8: Ella Foyd, Sang-Aften, Pal. m. Sal.

»D. U. I.«s Udstilling

i Teknologisk Institut kunde i Gaar glæde sig ved et aldeles glimrende Besøg. Over 6000 Mennesker besøgte den smukke og seværdige Udstilling.

NYE ANSIGTER

En engelsk Specialist, Dr. *Gillies*, er kommen hertil for at frembringe nye Ansigter paa Ofrene fra Geyserulykken. Derefter vil adskillige af Lægerne herhjemme prøve paa at tilegne sig Metoden, og det bliver saaledes muligt i Fremtiden at faa bygget et nyt Ansigt, hvis man er træt af det gamle.

Det tør maaske siges, at denne Metode vil faa en revolutionerende Betydning, ikke mindst for Folk, der er plaget af Kreditorer. En af de kommende Dage vil jeg henvende mig til Overlæge Kock i al Hemmelighed.

— Vil De bygge mig en græsk-romersk Profil! vil jeg sige. Desuden har jeg længe ønsket mig en arabisk Teint, for — ærlig talt — de maa indrømme, at jeg kan ikke gaa længere med dette Udseende. Det vækker Opsigt i Sporvognene!

— Det vilde jeg heller ikke! siger Hr. Kock, som det forstandige Menneske han er. Værsgod at tage Plads!

14 Dage efter vandrer jeg ud i Livet paany, fuldt ud rekonstrueret med flunkende ny Næse og et sælsomt skønt Mona Lisa-Smil paa Læben. Allerede paa Kongens Nytorv møder jeg Skræder P. Sørensen, der under sædvanlige Omstændigheder vilde overfalde mig med grove Udtryk. Han vandrer intetanende forbi. Skomageren paa Hjørnet farer ikke op i rasende Forseg paa at fravriste mig 10 Kroner, og Husværten i Nr. 7 veksler et Par venskabelige Ord med mig i Gadedøren.

— Pipperup paa 2. Sal er druknet i Ladegaardsaaen, siger jeg.

— Naa endelig! raaber han. Ja, jeg tænkte det nok. Bare han først havde betalt, hvad han skyldte!

Jeg forsvinder og begynder forfra. Jeg gaar i Bagermesterlære.

Ærb.

Pipperup.

Fra Mandag gaar

Harald Lloyd Filmen »Lyn og Torden« paa 3. Uge paa Gl. Kongevejs Teater. Der begyndes allerede Kl. 3 Eftermiddag.

Tabt Tegnebog.

Maskinarbejder Timm, der bor i Ungarnsgad 11, 2. Sal th., har i Lørdags Eftermiddags været saa uheldig at tabe sin Tegnebog. Han var ved 3-Tiden inde i Slagterforretningen paa Ørstedsvej Nr. 50, hvor han for sit Firma foretog en Reparation, og Beløbet herfor lagde han til sine egne Penge i Tegnebogen, der ialt indeholdt 170 Kr. samt et Kørebevis med Indehaverens Navn og Adresse.

Fra Ørstedsvej cyklede Hr. Timm gennem Griffenfeldtsgade, Nørrebrogade, Købmagergade til Gl. Strand 46, hvor Firmaet bor.

Der loves den retsindige Finder en stor Dreør mod Aflevering af de tabte Penge.

PERSONALIA

80 Aar.

Den 3 April fylder Skomager Appelroth 80 Aar og endnu passer han sit Arbejde i sit Hjem i Johnstrups Alle Nr. 9, Stuen, hvor han har en lille Forretning.

Appelroth er en god, velanset Partifælle, og han har holdt »Social-Demokraten« fra den første Dag, den udkom

— I Morgen kan Grosserer *Henrik Filtenborg*, Seniorchefen for Firmaet Henrik Filtenborg, fejre sin 70 Aars Fødselsdag.

— Fhv. Cigarhandler *Wassard Smith* og Hustru, Kong Georgsvej 6 A, kan i Dag fejre deres Sølvbryllup.

— I Morgen har Bryggeriarbejder *A. C. Petersen* været ansat paa Carlsberg-Bryggerierne i 40 Aar, og den 4. April har Maskinpudser *I. P. Petersen* været ansat samme Sted i 25 Aar. Jubilarerne vil sikkert modtage Opmærksomhed i Dagens Anledning.

— Vor Partifælle, Overportør *Søren Olesen*, Godsbanegade 24, 3., kan i Morgen fejre sit 25 Aars Jubilæum som ansat ved Statsbanerne. Hr. Olesen har i de 25 Aar været Medlem af Partiorganisationen i 13. Kreds, og har i samme Tidsrum været Holder af »Social-Demokraten«.

— Kusk *Christiansen* har i Morgen været ansat i 25 Aar hos Firmaet A/S. Hannibal Sander, Emdrup.

— Kommunelærer *Johan Ernst Hildebrand* fejrer i Morgen 25 Aarsdagen for sin Ansættelse ved Frederiksberg Skolevæsen.

— Afdelingschef i Korsetafdelingen, Frk. *Anna Westphal*, Frøken *Ingeborg Rasmussen* i Silkebaands-Afdelingen, Frøken *A. Fallesen*, Statistisk Kontor, og Maskinmester *H. Bracker* hos A. C. Illum fejrer i Morgen 25 Aars Jubilæum for Ansættelsen i Firmaet.

— Læge *Jul. Jessen*, Carit Etlarsvej 4, har i Morgen været Læge for Hustømrerforeningens Sygekasse i 40 Aar, idet han ansattes 1. April 1884. Han har i denne lange Tid erhvervet sig mange Venner blandt Medlemmerne, ligesom Bestyrelsen altid har sat stor Pris paa ham som Kassens Læge. — Bestyrelsen vil paa Jubilæumsdagen ved en Deputation overrække ham en Adresse med Tak for hans gode Arbejde for saavel Kassen som Medlemmerne.

Vor Partifælle, Lokomotivfører *V. C. Widstrup*, Øhlenschlægersgade 32, fejrer i Morgen, Tirsdag, 25 Aars Jubilæum som Lokomotivfører i Statsbanernes Tjeneste. Widstrup har i mange Aar staaet som Medlem af Socialdemokratisk Forening i 13. Kreds. Jubilaren, der er meget afholdt blandt Kammeraterne, vil sikkert i Dag modtage mange Hilsener fra Fag- og Partifæller.

— Vognstyrer *J. Chr. Jensen* kan i Morgen fejre 25 Aarsdagen for sin Ansættelse i Sporvejenes Tjeneste. Vor afholdte Partifælle har gennem en lang Aarrække været Abonnent paa »Social-Demokraten«

— I Morgen kan Afdelingschef i A/S. *A. C. Illums* Korsetafdeling Fru *Westphal* fejre 25 Aarsdagen for sin Ansættelse i Firmaet.

Det store Vælgermøde i Aften i Idrætshuset.

Fra alle Sider bestormes vi af Vælgere, der vil sikre sig Adgangskort til det store Møde i Aften, ved hvilket Talere fra de fire store politiske Partier kommer til Stede. **Der er ikke flere Adgangskort at faa.** Men vi minder vore Partifæller om, at **Kl. 7 1/2** er Idrætshusets Porte aabne for alle og enhver.

Mod i god Tid!

Der er ingen Fare for at komme til at gaa forgæves, thi i Nødsfald vil der rimeligvis blive holdt Friluftsmøde samtidig med Mødet i Salen.

Københavnere! Lad Mødet i Aften blive et værdigt Svar paa Regeringens byfjendtlige Politik!

Hvad der skrives om Valgsituationen.

Saadan sad det —

Ude i Provinsen agiterer Venstrepressen hver Dag med Tallene 48—52. Venstre er nu 52 Folkethingsmænd, Socialdemokratiet 48. Bytter Vælgerne Tallene om, danner Socialdemokratiet Regering.

Vi har intet mod denne Valgparole, om end vi tror, at Vælgernes Tillidsvotum vil og maa blive endnu større. Men som sagt: Venstres Provinspresse regner slet ikke med Højre eller »borgerligt Samarbejde«. Venstre- og Højrepressen slaas tvertimod drabeligt om Valutaydelse, Guldtold med meget mere. Hvert Parti søger at rive saa mange af de vaklende Vælgere som muligt til sig. Det skal ikke lette fremtidigt »Samarbejde«.

Her i Hovedstaden spiller Venstres Hovedorgan andre Melodier.

I en Artikel i Gaar beklager »København« vel, at Valuta-Postelinet er gaaet itu, men haaber sikkert, at det kan klinkes igen efter Valget!

Og med mærkværdig Misforstaaelse af dansk politisk Historie minder Bladet atter om 1906, der banede Vej for kommunal Valgreform og Toldreform, og om 1913, der brød Banen for den ny Grundlov. Det var bl. a. Socialdemokratiets store Fremgang ved Valgene 1906 — fra 16 til 24 Mandater — og i 1913 (fra 24 til 32), der drev de nævnte Reformer frem. Først da Venstre og Højre i 1913 *tabte Flertallet*, fik vi den ny Grundlov.

Vi tror foreløbig ikke paa ny *Regerings-Koalitioner*. Højre har jo ogsaa udtrykkeligt forlangt mere Indflydelse eller mindre Ansvar, hvis »det borgerlige Samarbejde« skal fortsættes. *Det stærkeste Parti* maa tage Magten, ensartet og handlekraftigt, i frit Forhandlingsforhold til de andre Partier, dersom Vælgernes Tilslutning bliver saa stor, at en nyttig Gerning kan forventes. Ellers har vi i Virkeligheden politisk Kaos og maa snart have Valg igen.

Hr. *J. A. Hansens* bedrøvede Fremvisning af det skaarede Porcellæn kan kun opfordre Vælgerne til at fabrikere, solidere Vare.

Højres Valgopraab.

Noget forsinket, drattende efter de andre Partiers Valgopraab, kom Højres i Gaar. Det er langt, vagt og vidtsvævende. For hver Antydning, der gøres overfor én Vælgergruppe, trækkes der straks i Land — af Hensyn til den anden.

Om det brændende Boligspørgsmaal hedder det:

»I Boligspørgsmaalet vil Partiet *uden at angribe Ejernes grundlovsmæssige Ejendomsret* rette Bestræbelser paa virkningsfuldt at sikre Lejerne mod ublu Udnyttelse af denne.

Det er lykkedes os at sætte igennem, at den nuværende Ordning for Storkøbenhavns Vedkommende *fortsat kan gælde til Sommeren 1926.*«

Aa ja — Højre har sammen med Venstre vedtaget Huslejelovens Bortfald fra 1925, med Tilladelse for Kommunalbestyrelserne til at forlænge den endnu et Aar, men ikke en Maaned længere.

Og saa vil Højre bilde visse Vælgere ind, at Partiet maaske vil gøre sin Rigsdagsvedtagelse om — dog under fornøden Hensyntagen til Grundejerne!

Vælgerne gør vist klogest i at sikre sig et solidere Værn mod Huslejeplyndring end Højre.

Saltet paa Tinget

»Nationaltidende« skriver, at Dr. *Fraenkel* er »Saltet i Folkethinget«.

Aa ja — den gamle Buldrebasse med de drastiske Eder og ideligе Afbrydelser kan saamænd være ganske oplivende. Men ellers plejer Højrepressen at forarges, hver Gang der sker en Afbrydelse, selv om den er holdt i de mest parlamentariske Former, eller lyder et djærvt Ord. Saa lægges selve Parlamentarismen for Had.

Atter den gamle Sandhed: én Moral for os selv, en anden for de andre.

Den harmløse og uskadelige Cavling.

»Politiken« kvitterer i Gaar for den urbane Tone. Gid Bladet selv vilde anslaa en saadan, men endnu i Forgaars bragte det en Artikel, skrevet i Edv. Brandes' Stil, men forhaabentlig, som det nok ikke sker saa sjældent, af en Imitator, ikke af ham selv, hvori vor Redaktør betegnedes som sindssyg, samt en anden Artikel, der beskyldte ham for bevidst Usandfærdighed. Vi har ved selve Nævns-Formandens Vidneudsagn i Gaar gendrevet denne Beskyldning.

I den i hvert Fald quasi-brandesianske Artikel vævedes der op og ned om et forlængst uddebatteret Emne: det eventuelle Regerings-Samarbejde mellem Radikale og Socialdemokrater. Vi har virkelig tydelig nok erklæret, at vi akcepterer de Radikales Afvisning og — som hele den politiske Situation har formet sig — ønsker en ren socialdemokratisk Regering i frit Forhold til alle de andre Partier. »Politiken« skriver, at det fra vor Side er sket »under en Strøm af Skældsord og en indædt Hadskhed, der endog satte sin Frugt i noget saa afsindigt som *Angivelsen* i det udenrigspolitiske Nævn«.

Der er ikke et sandt Ord heri. Vore Læsere vil vide, at vi overfor de Radikale kun har tilladt os nogle lette, ironiske Bemærkninger om deres mærkværdige Holdning i Grønlandsspørgsmaalet. Men det er maaske dette, der driller de sarte Væsener ved »Politiken« mest. Vi har mange Gange oplevet det Fænomen, at den, der én Gang *kunde* bide fra sig og sandelig ogsaa gjorde det, for-

...dles til en ren Prinsesse paa ...en — naar Tandløshedens triste ...er kommen.

...foreløbig har »Politiken« den for ...radikale Parti tvivlsomme For...else at se ogsaa den omtalte Ar...ligesom saa mange andre i det ...e Par Aar løbe rundt i Rege...spressen.

Hvad »Anglvelsen« angaar, be...r den, som vore Læsere ogsaa ...i at C. C. Andersen, Bramsnæs, ...ning og Borgbjerg simpelthen ...forlangt den Lov respekteret, i ...e hvilken de har Sæde i det ...rigspolitiske Nævn. I modsat ...ønsker de at udtræde. Dette ...ikke det fjerneste med den poli...Situationsdebat at gøre.

...litiken« — som var *meget sur*, ...ganske lovligt, kunde bringe 1. ...uar-Kontoen en Dag før Bladet ...trykker i Gaar sine to Artikler ...0. og 21. Marts om de jure-Aner...delsen af Rusland og mener vel ...at ville godtgøre, at de er »harmløse og uskadelige«, som ...Zahle nu vil hævde — i Modsæt...til hele Nævnets Opfattelse den ...Marts.

...d'Hrr. *Cavling* og *Brandes* saa ...dige, som de giver sig ud for? ...ikken for 20. Marts hedder det bl. a.: »Et meget vigtigt Punkt er Kravene paa Erstatning for de Værdier, der gik tabt under Revolutionen, og Udlevering fra dansk Side af russisk Statsejendom«.

Det er en Selvfølge, at vi ikke for Tiden *kan* sige, hvad der vilde være at sige herom. Vi skal kun bemærke, at naar hele Nævnet blev fyldt af Forbavselse og Harme ved »Politiken«s utrolige Letsindighed, var det netop, fordi en offentlig Meddelelse om, at nu var Regeringen og alle Partier villige til de jure-Anerkendelsen, maatte vanskeliggøre Forhandlinger om store økonomiske Interessers Afvikling til Tilfredshed for *begge* Parter verordentligt. Og flere af NævnetsMedlemmer saa deri et tilsigtet Forsøg paa at spænde Ben — Kilden var maaske heller ikke saa svær at ætte — ganske som Indiskretionern i sin Tid om Grønlandsoverenskomsten havde en bestemt Tendens.

Vi gav forleden »Politiken« det gode Raad i Stilhed at afvente den kriminelle Undersøgelses Resultat. Bladet skaer kun sig selv og sit Parti ved t Kværulanteri og ved sin alt andet end urbane Tone. Det er nok at lve Uret. Man behøver ikke derfor gsaa at blive grov.

...alrige gode socialdemokratiske Møder i Provinen.

...veralt hilses vore Talere med Tilslutning. Udmærkede Varsler for Valgdagen

Horsens, Søndag. (Privat.)

...dig Aften talte Folkethings...*Stauning* i Landsbyen *Bar*... Paa Mødet, der var besøgt af ...od 500 Vælgere, herskede ...mest glimrende socialdemokra...Stemning.

...enen endte med Hurraraab ...Sejr for vort Parti den 11. ...

...Dag afholdtes her i Horsens et ...af vore politiske og faglige ...isationer i *Horsens* og *Bjer*...redsene.

...auning holdt et udmærket Fo...rag om vort Partis Opgaver. ...det beherskedes af den bedste ...ning og den sikreste Forvent...om et godt Resultat paa ...dagen.

...auning taler for 3000 Mennesker.

...Aften afholdtes i Byens største ...et Møde af kæmpemæssige Di...sioner. Omkring 3000 Menne...var til Stede. Efter en Tale af ...*ning* forenede Flertallet sig ...et kraftigt Leve for en social...okratisk Sejr ved det kommen...Valg. *R.*

...saa Esbjerg melder fin Valgstemning.

Esbjerg, Søndag. (Privat.)

...den til et rødt Valg den 11. ...vokser stadigt her i Kredsen. ...Aften afholdt Socialdemokra...et offentligt politisk Møde med ...e og *Sundbo* som Talere.

...ent de øvrige Partier ikke var ...senteret ved Talere, og disse ...ers Vælgere holdt sig fjærnt ...Mødet, for at dette ikke skulde ...for stor Tilslutning, blev Mø...langt det største, der i lange ...har været set i Esbjerg. By...største Lokale var fyldt til sid...Plads.

...Skuffelse for Venstremændene.

...Eftermiddagen afholdt *Ven*...politisk Møde. Mødet havde ...en været averteret eller om...vor Presse, hvorfor Venstre...dene haabede at kunne være ...adende paa Mødet.

...var derfor sikkert Venstre ...or Skuffelse, at Folkethings...*Sundbo*, der kom til Stede, ...s med stort Bifald baade før ...ter sin Tale, hvori han navn...angreb Venstreregeringens ...kæring af Ydelserne til de ...e.

...C. Meyer i Tjæreborg.

...C. *Meyer* talte i Aftes i *Tjære*... Den store Forsamling, der ...mødt, fulgte med Opmærksomhed vor Partifælles Foredrag, der gentagne Gange afbrødes af brusende Bifald, og som mundede ud i et Leve for et socialdemokratisk Valgsejr, der bragedes med bragende Hurraraab. *W.*

Udmærket Optakt til Valgampen i Frederikshavn.

Frederikshavn, Søndag. (Privat).

Socialdemokratiet havde i Aften indbudt til Vælgermøde paa »Forsamlingsgaarden«.

Tilslutningen til Mødet blev over al Forventning. Der var mødt langt flere Vælgere, end de store Lokale kunde rumme. Adskillige Mennesker stod langt ud paa Vejen. Talere var vort Partis Kandidat i Frederikshavnskredsen, Lærer *Chr. Ludvigsen* og Landsthingsmedlem, Fru *Nina Bang*.

Mødet endte med Hurraab for et godt socialdemokratisk Valg i Frederikshavnskredsen og i hele Danmark.

I. N.

Motorfolkene og Valget

—o—

Tre Spørgsmaal til Folkethingskandidat

Forenede danske Motorejere i Samraad med Kgl. dansk Autoriseret Bilklub udarbejdet tre Spørgsmaal, der vil blive tilsendt alle Folkethingskandidater med Anmodning om at indsende Svar til F. D. M.s Hovedkontor.

Spørgsmaalene lyder:

1) Vil De modsætte Dem, at paalægges Motorkørselen her i det nye Afgifter, direkte eller indirekte, udover dem, der allerede hviler Motorkørselen?

2) Vil De arbejde hen til, at hele Spørgsmaalet om Afgifter og Skatter af Motorkøretøjer tages op til Revision i den kommende Rigsdagssamling?

3) Vil De arbejde for en Revision af den nugældende Motorlov, saaledes at de motorkørende i retslig Henseende stilles lige med alle andre Borgere, hvilket som bekendt ikke er Tilfældet i Øjeblikket?

19. Palækoncert.

Den næstsidste Palækoncert for i Aar var særdeles velbesat, og Fru *Birgit Engell* kan vist beregne sig en god Part af Æren for dette stolte Resultat.

Fru Engell glædede sine Tilhørere ved at yde sit bedste i Schuberts »Suleika-Sange«, hvormed hun løste den skønne Dobbeltopgave, at give Komponisten sin Stemmes Charme og Digteren (Goethe) sit inderlige Foredrag.

Den lille danske Afdeling bød paa L. Glass' stemningsmættede »Blomsterne sove« (Fagotterne snorkede!) og Chr. Christiansens morsomt stiliserede »Springvand«. Bifaldet var altomfattende og Fremkaldelserne talrige.

Orkestrets Hovedbidrag var Beethovens »Pastoral«-Symfoni, sikkert den svageste af *de ni*, men den hyppigst spillede, velsagtens fordi den, som Programmet venligt oplyser, indeholder »Glade Stemninger«, »Scene ved Bækken«, »Lystige Bønder, Tordenvejr, Gøgekukkuk og taknemlige Følelser efter Stormen«.

Helstøbt, dejlig og mesterlig var Koncertens Indledning, Schuberts Ouverture til »Rosamunde«, en poetisk Drøm, skøn og gylden som Foraarets Solstraaler, der spillede i Koncertpalæets Glasruder.

Ax. W.

Borgbjergs Radio-Valgtale.

Udsendelsen finder Sted i Morgen Aften.

...tidligere omtalt vil Folke...mand, Redaktør *Borgbjerg* i ...Aften holde Valgtale pr. Ra... Danmarks ca. 50,000 Radioan...r.

...vil blive udsendt paa en Bølge...af 2400 Meter. Fra en Mikro...et Værelse paa Telegrafstation... Købmagergade overføres Tale... Lyngby Radio, som saa send... videre ad Æterens Bølger.

Før og efter Talen vil Radio-Trioen spille forskellige Musiknumre.

I Dagens Anledning vil der i Festsalen i Rømersgades Forsamlingsbygning, hvor Bestyrelserne for Fagforeningerne og de socialdemokratiske Vælgerforeninger netop holder Møde, blive installeret en traadløs Modtager og en Højttaler. Forsamlingen vil paa denne Maade kunne høre Talen.

Vi har modtaget flere Forespørgsler om, hvorvidt der var offentlig Adgang til dette det første Radio-Vælgermøde. Desværre vil dette af Pladshensyn ikke kunne lade sig gøre.

Koncerten i Grundtvigs Hus.

Studentersamfundets udmærket afstemte Koncert i Gaar i Grundtvigs Hus havde selvfølgelig samlet saa mange Tilhørere, som den store Hal overhovedet kunde rumme.

Aarskov-Kvartetten indledede med *Mozarts* G Dur-Kvartet, som d'Hrr *Georg Aarkov*, *G. Mortensen*, *Axel Jørgensen* og *Chr. Lipoert* gav en glansfuld Udførelse, der blev lønnet med det varmeste Bifald.

Operarepititør *Levysohn* meddelte derefter, at Fru Engell var bleven forhindret (ved Palækoncerten), men Ventetiden blev behagelig udfyldt af Kvartetten, som spillede Haydns allerkæreste Variationer. De fire udmærkede Musikeres tredje og sidste Bidrag bestod af samme Komponists Kvartet i B-Dur, som — ogsaa efter det mægtige Bifald at dømme — var en Nydelse for alle Tilhørerne.

Saa kom Fru *Engell*, sang og sejrede, Fruens prægtige Stemme klang med den fineste Skønhed i Romancer og Sange af *R. Schumann*, *Mendelssohn* og *Schubert*, et Udtog af Sang literaturens Perler, og først efter at Fruen havde sunget *Heises* »Skovensomhed« som Ekstranumer, vilde Tilhørerne slippe den saa stemmebegavede Kunstnerinde.

Peder Jerndorff optræder endnu en Gang

Velgørenhedsforestillingen i Koncertpalæet.

Københavnerne har med grædende Taarer taget officiel Afsked med deres gamle Yndling, kgl. Skuespiller *Peder Jerndorff*. Ingen turde gøre sig Haab om atter se denne Parnassets Ældste bestige en Tribune. Og dog vil det ske. Paa Fredag, naar Nationalteatrets Personale indbyder til Velgørenhedsforestilling i Koncertpalæet, vil Peder Jerndorff endnu engang lade sin Røst lyde ud over en Tilhørerplads og minde os om Sprogets Velklang.

Vi har før meddelt en Del af Aftenens Program. Siden er mere kommet til; men alt fordunkles af Jerndorffs Optræden. Vel glæder vi os til at høre *Birgitt Engell*, *Rose* og *Gabrielsen* læse Digte. Og vel glæder vi os til at se Scener af »Genboerne«, udførte af Fruerne *Jonna Neliendam*, *Ingeborg Middelboe* og *Gudrun Nissen*, samt Herrerne *Methling* og *Heglund*. Men *Jerndorff* bliver dog Aftenens Sensation. End ikke Kvartetten af »Rigoletto« — *Ingeborg Steffensen*, *Birgitt Engell*, *Karl Madsen* og *Kyhné* — vil kunne tolke vort danske Tungemaal saa skønt som han.

Ene for hans Skyld vil vi stable os ovenpaa hinanden i Koncertpalæets Festsal den 4. April.

Gyldendals nye Bøger og nye Oplag averteres som Regel hver Uge i denne Annonce.

GEORG BRANDES: HOVEDSTRØMNINGER I DET NITTENDE AARHUNDREDES LITTERATUR.
Tredie Bind — *Reaktionen i Frankrig* — er udsendt i fornie gennemsete Udgave. 7 Kr. 50 Øre. Subskription er bindende for hele Værket.

MARIE BREGENDAHL: I HAABETS SKÆR.
Indeholder fire Fortællinger, hvoriblandt Fru Bregendahls Debutfortælling, „Ved Lars Skræders Sygeseng", som her første Gang optrykkes i Bogform. 4 Kr. 75 Øre.

H. P. HANSSEN: FRA KRIGSTIDEN.
Andet Hefte af fhv. Minister H. P. Hanssens Dagbogsoptegnelser er nu udsendt. Det omfatter Tiden fra December 1914 til Juni 1916. 3 Kr. 75 Øre. Subskription er bindende for hele Værket.

J. P. JACOBSEN: SAMLEDE SKRIFTER I—II.
En smuk Særudgave, trykt paa Bøttenspir i større Format end den almindelige Udgave, er udsendt. 18 Kr.; indbundet i to stilfulde Bind med Skindryg 38 Kr.

JAKOB E. LANGE: SOCIALØKONOMI.
Tredie Udgave er udsendt. Indhold: „Det økonomiske Samfund" — „Socialøkonomiske Hovedstrømninger". 2 Kr. 85 Øre.

GYRITHE LEMCHE: VALEUR OG KRÜGER.
Anden Udgave er udsendt. Baggrunden for Bogen er Begivenhederne herhjemme fra 1801 til 1807. „Valeur og Krüger" er den anden i Rækken af de Bøger, Forfatterinden har givet Fællestitlen „Edwardsgave". 6 Kr. 75 Øre.

GEORG RØNBERG: BIANCA CAPPELLO.
En farverig og underholdende historisk Roman. Handlingen udspilles paa Baggrund af Mediciernes Hof i Toscanas Hovedstad i sidste Halvdel af det sekstende Aarhundrede. 8 Kr. 75 Øre.

JENS ANKER: AHURA MAZDAS ØJE.
En spændende dansk Kriminalroman. 1 Kr.

J. H. FABRE: BØGER OM INSEKTERNE.
Nye Udgaver er udsendt af den franske Naturforsker *J. H. Fabres* berømte Bøger: *Instinktets Mysterier* — *Skik og Brug hos Insekterne* — *Skorpioner og andet Kryb*. Disse tre Bøger, der indeholder en Rigdom af morsomme Iagttagelser og Studier fra Insekternes Verden, har i længere Tid været udsolgt. Pris pr. Bog 5 Kr.; indb. i Shirting 7 Kr. 50 Øre. Desuden foreligger Bøgerne indbundet i 3 smukke Bind med Skindryg til en Pris af 35 Kr. Paa denne Maade sælges de kun samlet.

CHARLES G. D. ROBERTS: I TAVSHEDENS RIGER.
Den syvende Samling Dyrefortællinger af Charles G. D. Roberts, Forlaget udsender i dansk Oversættelse; den er ligesom de tidligere illustreret af *K. Hansen Reistrup*. 4 Kr.; indb. i Shirting 7 Kr. 75 Øre; indb. m. Skindryg 9 Kr.

ARTHUR WEIGALL: MANDEN FRA ØRKENEN.
En underholdende Kærlighedsroman. Handlingen foregaar dels i Kairo og dels i Ørkenen. Bogen fremkommer som et Led i den Række smukt udstyrede udenlandske Romaner, Forlaget paabegyndte med „Sheiken" og „El Hakim". Disse to Bøger er i Løbet af nogle Maaneder trykt i 60.000 Eksemplarer. 3 Kr.

Hvis De vil følge med i Gyldendals nye Literatur da læs BOGNYT

KLOKKEN 5

Fügdal Tørv
Bedste dansk Brændsel.
Billigere end Koks.
Tørvekontoret, C. 12875.

Kobbervitriol, Svovlkalk, Larvegrønt
og andre Kemikalier til Bekæmpelse af Plantesygdomme.
Handelshuset Vilhelm Hansen,
Østbanegade 17. København Ø.
Telefon 10131. 10331.
Bemærk Adresse og Telefonnumre.

Mysteriet paa Vesterbro ?

NOWETTO REG. SUPERIOR PROOF

Fashionable English Tailor-made
Imprægnerede
Gabardine Frakker

Dame Frakker	.....	58,00
» »	.....	98,00
» »	.....	138,00
» »	.....	150,00
Herre Frakker	....	78,00
» »	....	45,00
» »	....	125,00
» »	....	138,00

NOWETTO

Julius Kopp
Amagertorv 21, København K.
ETABLERET 1870.

Fra London har jeg idag hjembragt 184 Coupons fineste engelske Klædevarer i alle nyeste Farver og Mønstre og er et lignende Kvantum undervejs.
Jørgen Johs. Jørgensen,
Skindergade 21, 2. Sal.

Altid Alfas fine
FORTRINLIG TIL BORDBRUG BAGNING OG STEGNING
Anker
animalsk Margarine
Stort Indhold af Vitaminer
Se Forhandlerlisten 1. og 15. hver Maaned

Strømper med Garanti.

Vi garanterer for vore

Helulden Damestrømper „*Royal*"	Kr. 6,75	pr. Par
Traad Damestrømper „*Elite*"	Kr. 6,50	» »
Uld-Sokker »*Burlington*«	Kr. 6,50	» »
Traad-Sokker »*Gresham*«	Kr. 5,55	» »

i **3 Maaneder** fra Købs-Dato'en at der ikke slides Hul.

Ligeledes garanterer vi for vore **elegante**

Silke-Damestrømper »*Eclipse*«	Kr. 10,85	pr. Par
Silke-Damestrømper „*Countess*"	Kr. 15,50	» »

i **2 Maaneder** fra Købs-Dato'en, at Maskerne ikke løber op og at der ikke slides Hul.

Slides der Hul paa Garanti-Strømperne *inden* 3 — resp. 2 — Maaneder eller løber en Maske op i Silkestrømperne inden 2 Mdr., ERSTATTER vi Strømperne GRATIS med et Par tilsvarende NYE.

NB. Denne Garanti gælder kun ved Køb af mindst 3 Par Strømper.

Standard MONSTERFORRETNING Vimmelskaftet 45. Tlf. 9734 & 5094.

Husmændene og Valget.

Paa Husmandsforeningernes Sendemandsmøde vedtoges det kun at stemme paa de Kandidater, som støtter Kravet om Grundskyld og Værdistigningsskat.

Husmandsforeningernes Landsmøde er nu afsluttet i Grundtvigs Hus.

Det første Emne, der drøftedes i det afsluttende Møde, var

Andelsbevægelsen.

Indlederen, Landsthingsmand *Jeppesen Drusebjerg*, udtalte bl. a., at det vilde betyde et stort Fremskridt, hvis Andelsprincippet kunde anvendes paa Forholdet mellem Arbejdsgivere og Arbejderne. Taleren berørte den Uro, som herskede om Andelsbanken, og udtalte Haabet om, at Rigsadvokatens Kendelse med Hensyn til Banken snart maatte foreligge, saa der kunde skabes endelig Ro.

I den paafølgende Diskussion deltog bl. a. *Chr. Espersen* (Vig), der udtalte Haabet om, at Husmændene maatte faa endnu mere Indflydelse paa Andelsforetagender, end Tilfældet er nu.

Jens Rasmussen (Gjevninge) opfordrede Husmændene til at staa fast om Andelsrhederiet. — Endelig afsluttede Indlederen Diskussionen med nogle replicerende Bemærkninger.

Stor Debat om Driftslaan.

Efter at Forsamlingen havde kvæget sig ved en Sang, talte Formanden for »De samvirkende jyske Husmandsforeninger« *Chr. Johansen* (Brædstrup).

Vor Partifælle holdt et indgaaende Foredrag om *Driftslaan til Husmænd* og udtalte bl. a., at dette Krav var af gammel Dato. Kravet er ikke mindre akuelt nu end før. Et Besøg i et Nybyggerhjem vil hurtigt vise det. Statslaanet er snart brugt, og saa er der vel ingen anden Udvej end at laane for at faa Bedriften i Gang. Taleren udkastede Spørgsmaalet om, hvorfra Kapitalen til Driftslaanene skulde skaffes. Han var mest stemt for, at Husmandsforeningerne selv skabte det økonomiske Grundlag og derefter indledede et Samarbejde med Stat og Kommune om Planens Udførelse i Praksis.

I Diskussionen, som var meget langvarig, syntes Meningerne stærkt delte om den Fremgangsmaade, man skulde anvende. Nogle holdt paa, at Husmændene burde løse Spørgsmaa-

Vor Partifælle Chr. Johansen, Brædstrup.

let uden Statens Hjælp, medens andre mente, at Staten havde en Pligt til at oprette et Laanefond.

Vor Partifælle, Landsthingsmand *Mads Jensen* (Aale) udtalte sig i Tilslutning til Indlederen. Han hævdede, at der absolut ingen Stemning var indenfor Lovgivningsmagten for at oprette et Laanefond.

Han henstillede, at man nedsatte et Udvalg, som skulde forsøge et Samarbejde med Myndighederne om Etableringen af en Form for Laanegivning.

Husmandsbevægelsens Stilling til Ungdommen.

I Eftermiddagsmødet, der lededes af Husmand *Husum*, holdt Landsthingsmand *Mads Jensen* et Foredrag om de Krav, Husmændene burde stille til Skolen. Vor Partifælle indledede med at sige, at det i første Række maa være Forældrene, som bestemmer, hvad deres Børn undervises i. Taleren nævnede en Række Fag, som han kunde ønske indført. Af disse burde *Samfunds-* og *Sundhedslære* indtage en særlig fremskudt Plads. Undervisningen kunde efter Talerens Opfattelse i langt højere Grad end nu foregaa i det fri. Mads Jensen gik derpaa over til at omtale Ungdomsskolen og præciserede de Krav, som Socialdemokratiet stillede til denne Form for Undervisning. Han fastslog sluttelig, at *Evnerne* maatte være det afgørende i Undervisningsspørgsmaalet og ikke Forældrenes økonomiske Kaar.

Husmandsbevægelsens Maal og Midler.

Saa fik Dagens sidste Foredragsholder, Landsthingsmand *Holdgaard*, Ordet for at tale om Husmandsbeva-

Socialdemokratiets Landsthingsrepræsentant, Husmand Mads Jensen, Aale.

gelsens Maal og Midler. Hr. Holdgaard indledede med at karakterisere Husmandsbevægelsen som baade en Klasse- og Samfundsbevægelse. Der er gjort et stort Arbejde for at hæve Standen op til bedre Kaar. Dette har igen bevirket, at Husmændenes Indsats for Løsningen af de sociale Spørgsmaal er betydelig. — Taleren omtalte de Maal, man burde stræbe efter, og fremhævede navnlig, at det var nødvendigt, at Husmændene tog Standpunkt til Ædruelighedsspørgsmaalet. Fra nu af til Valget den 11. April bør vi arbejde for at sætte Kandidater ind i Folkethinget, som arbejder for Gennemførelsen af Husmændenes Programpunkter. Husmændene kan ikke roligt se paa, at Højfinansens Folk spiller Pengene op, saaledes at Landets Smaafolk maa betale Gildet gennem en forøget Diskonto. — Disse sidste Udtalelser vakte stærkt Bifald.

De to Foredrag gav Anledning til en længere Diskussion, hvori forskellige modstridende Meninger fik Udtryk.

Sluttelig vedtoges enstemmigt en Fællesudtalelse, som det er Meningen at forelægge Kandidaterne ved det kommende Valg. Det oprindelige Forslag indeholdt en Bestemmelse om *Ekspropriation af Jord til Husmandsbrug*. Men da der ikke var Enighed om denne Bestemmelse, skønt den ved en Prøveafstemning fik et overvældende Flertal (148 Stemmer mod 18), besluttede man at lade den udgaa af Resolutionen.

Fællesudtalsen kom da til at lyde saaledes:

Husmændenes Fællesudtalelse.

De samvirkende Husmandsforeningers Landsmøde i København den 28. og 29. Marts udtaler:

Til Genrejsning af Landets Økonomi har Husmændene sat ind med fuld Kraft paa det afgørende Punkt: *Produktionens Fremgang*. Vi maa derfor ogsaa kræve, at hvad der fra det Offentliges Side skal gøres for Erhvervslivets og Finansvæsenets Ophjælpning maa ske i Overensstemmelse med vort Program, saaledes at Skat og Tynge fjærnes fra Folkets Forbrug og Arbejdsindkomster. Beskyttelsen ophæves, medens det Offentliges Indkomster i voksende Grad tilvejebringes ved Indddragning af de samfundsskabte Værdier ved en *Grundskyld* efter Princippet: Lige Skat paa lige Jord, og ved en stærkere Beskatning af de arbejdsfri Indkomster og Formuer. I Overensstemmelse hermed stilles følgende Spørgsmaal til Rigsdagskandidaterne: 1) Vil De arbejde for, at Statsgrundskylden udvides til Aflastning af Skattebyrden paa Forbrug og Arbejdsvirksomhed? — 2) Vil De arbejde for, at alle kommunale Ejendomsskatter omdannes til en Grundskyld i Forbindelse med en Værdistigningsskat?

Mødet afsluttedes med en Hyldesttale til Formanden.

Propforeningen P.s

Uddeling af Konfirmationsudstyr foregik i Gaar Eftermiddags paa »Gimle«. Forinden havde en Bedømmelseskomité samt Medlemmerne haft Lejlighed til at se de forarbejdede 165 Udstyr, der altsammen blev bedømt til 1. Klasses Varer og Forarbejdning.

Ved 6-Tiden paabegyndtes Uddelingen til Konfirmanderne, hvis mange Paarørende var til Stede ved den **højtidelige Lejlighed.**

Formanden, Bogholder *Vald. Petersen*, holdt først en lille Tale, hvori han skildrede den Opgave, som Propforeningen havde paataget sig, og som havde baaret saa rige og skønne Frugter. Derefter foretoges Uddelingen. Pigerne fik tildelt hvide Kjoler, Strømper og Sko samt fuldstændig Underbeklædning, medens Drengene fik tildelt blaat Jakke- eller Matrossæt samt Kasket, Strømper og Sko.

De mange Børn modtog med stor Glæde det indpakkede Tøj.

Efter Uddelingen fandt der en munter Aftenunderholdning Sted, hvorunder bl. a. medvirkede Visesangeren, Skuespiller *Carl Heise*, Skuespillerinde Fru *Brockhorst* og »The 3 Harris«. Det eventuelle Overskud anvendes til nye Konfirmationsudstyr.

... ...

Fra By & Land

.....

Kæmnerens Tilstaaelse.

Den flygtede Nakskov-Kæmner Petersen er som bekendt bleven arresteret i Britisk Colombia, og her har han overfor Forhørsdommeren aflagt en Tilstaaelse, der er bleven telegraferet hjem. Heri hedder det bl. a.:

Jeg begyndte at spekulere og købte Obligationer og Aktier i et Dampskibsselskab i 1916 eller deromkring. I 1919 tabte jeg alle mine Penge ved disse Spekulationer, ca. 60,000 Kr. Der var forskellige Betalinger, som skulde mødes, hvis ikke vilde jeg tabe mine Aktier, og da Aktierne var i Stigning, brugte jeg nogle af Byens Penge, idet jeg mente, at jeg, naar Aktierne steg, vilde tilbagebetale Byen dens Penge, men da der blev givet mig 3 Mdr.s Varsel til at forlade min Stilling, forlod jeg Nakskov i November 1923, da jeg skyldte 190,000 Kr. til Byen; men jeg mente, at da jeg er en dygtig Mand, kunde jeg genvinde disse Penge i Canada og saa tilbagebetale dem. Jeg har et Hus i Nakskov, værd 35,000 Kr., og alle mine Obligationer og Aktier i Handels- og Landbrugsbanken og Landmandsbanken i Nakskov. Jeg har 4576 Dollars i en Bank i Montreal og 2500 Kr. i Bank of Comerce i Vancouver.

Paa usikker Grund.

Horsens Eksportstalde er opført paa meget løs Grund, men man mente, at der var truffet de tilstrækkelige Sikkerhedsforanstaltninger. Dette viser sig nu ikke at slaa til. Bygningerne er allerede sunket ca. en halv Alen, og de synker stadigt.

Lægens Beskyldninger mod Borgmesteren.

Vi omtalte for nogen Tid siden, at Borgmester Lacoppidan-Pedersen i Svendborg havde anlagt Sag mod en Læge Friis, der havde beskyldt ham for, at han havde foreslaaet Lægen at tage en Overpris for noget Jord, som Kommunen vilde købe af ham, hvorefter de skulde dele Overprisen. Desuden havde han fremsat en Række andre Beskyldninger.

Ved Retsmødet i Mandags nægtede Lægen at have fremsat disse Beskyldninger og forklarede, at Borgmesteren blot havde foreslaaet ham et Kompagniskab, hvorved de kunde sælge Jorden til Private for en langt større Pris end den, Kommunen vilde give.

Borgmesteren stemplede Lægens Paastand som Fantasifoster og ren Opdigt, hvorpaa Sagen blev udsat for at der kan blive ført Vidner.

Politigaardens Aflevering til Politiet.

København dyreste offentlige Bygning.

I Gaar vajede Splitflaget fra den mægtige, nye Politigaards Murkant og viftede for den friske Foraarsbrise Gæsterne et Velkommen, der syntes dobbelt muntert, fordi Politigaarden med sine strenge Facader vender et saa alvorligt Ydre mod den, der kommer.

Splitflaget vajede, fordi der forestod den højtidelige Handling, at Politigaarden skulde afleveres til Politiet, og til denne Handling var indbudt en stor Kreds, hvis Virksomhed paa en eller anden Maade har været knyttet til Opførelsen, eller fremtidig vil faa deres Virksomhed der. Gennem den prægtige Søjlegaard kom man ind i den indre Gaard, hvor de Indbudte samledes.

Politigaarden har kostet godt 11 Mill. Kr. og er dermed Københavns og Landets dyreste offentlige Bygning, dobbelt saa dyr som det prægtige Raadhus, men den er jo ogsaa bygget i en anden Tid. Den 19. Juni 1919 vedtog Københavns Kommunalbestyrelse at opføre Politigaarden efter Professor Hack Kampmanns Tegninger. Kampmann døde dog, inden Grundstenen blev lagt, men Arbejdet er blevet fuldført i hans Aand, og dets Gang er bleven fulgt af et Udvalg, nedsat af Kommune og Stat, for hvilket vor Partifælle, Borgerrepræsentant C. From Petersen er Formand, og i hvilket bl. a. ogsaa Forretningsfører J. A. Hansen, Maler Rudolph Poulsen og Forretningsfører Sophus Mortensen er Medlemmer.

Af Anskaffelsessummen har Staten betalt Halvdelen med 5 Mill. 665,000 Kr.

Afleveringen.

Efter at de Indbudte Kl. 3 var forsamlede, tog *Borgmester E. Kaper* Ordet og rettede en Tak til alle dem, der havde bidraget til, at Politigaarden, om end ikke færdig, nu kunde afleveres.

Her i denne skønne Hal vil Arkitekturen gribe enhver om Hjertet, medens Gaarden ellers, som det gaar overalt, hvor Menneskene gaar ad ny Baner, vil kræve sin Tid, inden den vinder Anerkendelse. Lad os vise vor Taknemlighed mod den store Mester, hvis Signatur denne Bygning bærer.

Alle Hoveder blottedes, og fra en Balkon intonerede Breuning-Bache-Kvartetten Gustav Helsteds stemningsfulde Andante sostenuto.

Departementschef Schrøder rettede en Tak til Magistraten for det mangeaarige Samarbejde, der nu var bragt til en foreløbig Afslutning, og haabede, at det nye Samarbejde mellem Stat og Kommune, der skulde øves her i Politigaarden, maatte blive lige saa godt og efter Mottoet: Vagt og Værn.

Borgmester Kaper kunde i fuldeste Maal gengælde den Tak, som Departementschef Schrøder havde udtalt. Derpaa overgav han Politigaarden til Politidirektør Dybdal med Ønsket om, at Politiets Virksomhed stedse maatte forme sig saaledes, at Befolkningen ikke maatte betragte det for blot en Nødvendighed, men for et Gode.

Politidirektør Dybdal mindede om, hvorledes Befolkningen havde stillet sig overfor Politiets Virksomhed under den første Politimester, Claus Rasch. Nu forstaar Politiet, at dets Gerning er særlig ansvarsfuld, og den præges i stadig større Grad af Ønsket om at være Venner og Hjælpere for Befolkningen, og han sluttede med Haabet om, at Politiet ved sin Virksomhed altid og i stigende Grad maa have Befolkningens Tillid.

Afslutningen.

Derpaa spillede Kvartetten Carl Nielsens: Allegro corraggioso, hvorpaa Deltagerne begav sig ad de høje Trapper og lange, fængselslignende Gange til Værelser paa 2. Sal, hvor der blev serveret Kaffe og Kager.

Dermed var den lille Festlighed forbi, og som Deltagerne skiltes, gled en stadigt voksende Strøm af Mennesker ind i Søjlegaarden, hvor Politiorkestret gav en lille Koncert for Tusinder af Tilhørere.

Vore Annoncører.

Prima Strømper med Garanti.

»Standard Mønsterforretning« fremkommer med et overraskende fordelagtigt Tilbud: — Strømper med *virkelig, effektiv Garanti.* For bestemte Mærker af *heluldne Damestrømper, Traadstrømper, Uldsokker* og *Traadsokker* garanterer *Standard*, at der i 3 Maaneder fra Købs-Datoen at regne ikke slides Hul paa dem.

Ligeledes garanterer *Standard* for 2 bestemte Mærker af høj-elegante Silkestrømper, at der i 2 Maaneder ikke slides Hul paa dem, og at Maskerne ikke løber op.

Slides der Hul paa disse Strømper indenfor det nævnte Tidsrum, erstattes de gratis med tilsvarende nye. Denne Garanti gælder dog kun ved Køb af mindst 3 Par.

Se forøvrigt omstaaende Annonce fra *Standard Mønsterforretning, Vimmelskaftet 45.*

DET ØSTASIATISKE KOMPAGNI
Aktieselskab.

Til Østasien.

M/S »Australien« laster her ca. 8. Maj til Singapore, Hongkong, Shanghai, Moji, Kobe, Osaka og Yokohama.

Til Straits og Bangkok.

M/S »Selandia« laster her i Midten af April.
M/S »Jutlandia« » » i Begyndelsen af Juni til Port Said, Colombo, Penang, Belawan Deli, Port Swettenham, Singapore og Bangkok.

Til Australien.

M/S „Annam" laster her indtil 8. April til Fremantle, Adelaide og Melbourne.

Passagerer kan medtages.

Gods bedes anmeldt skriftligt.

BEGRAVELSER

Mandag den 31. Marts.

Nordre Kapel Vestre Kirkegaard. Aftægtsmand Hans Larsen, 1¼.

Østre Kapel Vestre Kirkegaard. Drejer Jensens udøbte Datter, 11¼.

Søndre Kapel Bispebjerg Kirkegd. Havnearb. Poulsens Søn Tage Charles, 2.

Krematoriet. Frk. Flora L. Mathilde Andersen, 1. — Frk. Augusta Victoline Gøtzsche, 2.

Garnisons Kirkegaards Kapel. Nattevagt Frederiksens Hustru Elisabeth Marie, 12½. — Kunstmaler Valdemar Vincent Kornerup, 2. — Pens. Underbaadsmand Victor Alfred Michelsen, 1¼.

Folkekøkkenerne.

København.

SPISESEDDEL

for Ugen fra den 31. Marts til 6. April d. A. incl.

Mandag: Kærnemælkssuppe og Kødboller i Skildpaddesauce eller sprængt Oksebryst med stuv. Hvidkaal.
Tirsdag: Oksekødsuppe med Kødboller og Kødrand i Peberrodssauce eller Oksekød i Peberrodssauce.
Onsdag: Risengrød og Paneret Flæsk eller Okseragout.
Torsdag: Frugtsuppe med Kryddere og Frikadeller eller Flæskesteg.
Fredag: Gule Ærter og Sylte eller Flæsk.
Lørdag: Rød Sagosuppe og Klipfisk eller Grilleret Kalv.
Søndag: Abrikossuppe og Kalvekarbonade eller Wienerschnitzel.

I samtlige Spisesale serveres Frokost- og a la carte Retter.

Frederiksberg.

SPISESEDDEL

fra 31. Marts—5. April 1924. Middag a 85 Øre incl. Skat.

Mandag: Sagosødsuppe. Bankekød.
Tirsdag: Kærnemælkssuppe. Flæskesteg.
Onsdag: Tyttebærsuppe. Beuf.
Torsdag: Gule Ærter. Flæsk.
Fredag: Bygsødsuppe. Frikadeller, kaalrabi.
Lørdag: Risengrød. Hachis, br. kartofler.

Maden bringes overalt paa Frederiksberg. Telefon: Godthaab 2310. Kaffe med hjemmebagt Kage: 20 Øre. Spisesalen: Classenske Boliger.

Søfart.

DET FORENEDE DAMPSKIBS-SELSKAB
AKTIESELSKAB
KJØBENHAVN.

Kvæsthusgade 9 B. Kjøbenhavn
Kontortid Kl. 9—5, Lørdag Kl. 9—1
Telefon Central 6300.
For Køjereservering: Central 7283.
(fri Notering).
Telefon agt 10 Eft.—7 Fm:
Central 50881.
Telegram-Adresse: Forenede.

Køjereservering og Billetsalg:
Passager Afdelingen Kvæsthusgade 9 B og Filialkontoret: Industribygningen.

Afgangssted: Kvæsthusbroen, i andet ikke er anført.
Godsindleverinq se nedenfor.

Hvis Isforholdene tillader

Mandag.

Til **Assens, Faaborg, Svendb.** (Falken) Eftm.
Til **Randers** (Ydun) Eftm
Til **Horsens** (Fiona) Eftm.
Til **Bogense, Vejle** (Limfjorden)
Til **Fredericia, Middelfart, Kolding** (Koldinghus) Eftm.
Til **Aalborg** (Aalborghus) 8 Eft.
Til **Aarhus** (København) 9,30 Eft.

Tirsdag.

Til **Samsø, Odense** (Benedikt) 3
Til **Aarhus** (Aarhus) 9,30 Eft.

Gods modtages:

Mandag 31 ds. til 12 Middag (fo Plads haves) til Assens, Faa Svendborg, til 3 Eft. (forsa Plads haves) til Randers (Vi Horsens, Bogense, Vejle, Fr ricia, Middelfart, Kolding (Est Varde), Aalborg, Aarhus (Sam borg, Silkeborg, Herning, Od Hou).

Tirsdag 1. April til 3 Eftm. (fo Plads haves) til Samsø, Od Aarhus.

Obs.! Farten paa Nykøbing Stege og Limfjordsst nerne er **indstillet paa Gr af Is.**

Forlystelser

Det kgl. Teater. Telf.
Mandag Kl. 7—11.
Mestersangerne i Nürnberg
Bemærk: Forestillingen beg. Kl

Apolloteatret. Kl. 8¼ pr. Tlf.
„En kække Svømmer".
I Hovedrollen Holger Peders

Betty Nansen. Kl. 8 ca. 11. T.
Næstsidste Gang: **Anna Christi**
Onsdag, 1ste Gang: LEONAR

Tlf. 5705. **Bonbonniere** Kl. 8½ Tlf.
Den store Revy Sukces. **Frivillig Mo'rs**
Nye Viser! Nye Sketche

Casino. Kl. 7½ pr. 11¼ Tlf.
Sidste Mandag
63 Gang: **Kaptajn Grants Bø**
Fællesorganisationens Abonnem kort gyld. mand. Tirsd Ons Tors

Kl. 8 Tlf. 8857 **Dagmarteatret.** **Bacchusfesten** og **Man kan, hvad man vi**

Det ny Teater. Kl. 8—10½ Tlf.
Sidste Uge: **Naar Strømmen kæm**

Folketeatret. Kl. 8—11 Tlf. 7
Alt udso gt **Audiensen** og **Reisen til K**

Fønix Teatret. Tlf.
Sjuske-Dorthe

Nørrebros Teater. 7¼-10½ Tlf.
Den trætte Theodor med Fr Jensen

Scala Teater. Tlf. 1215. Kl. 8.
Filmens Dronn
Tirsdag Kl 4: Jenny Gasselqv

Sønderbro Teater 8—11 Tlf.
MENIG NR. 6

Tlf. 2650 **Vinterpalaus Teatret**
Billetpr. nedsatte. **»Min egen Dre**

WHITE STAR. Kl. 7½. Tlf.
Verdensmesteren fra Snoldere
Knagende morsom Bokseaare

NAPOLI
94 FALKONER ALLE 94
Kl. 5 6.15—7,30—8.45 10.
Professor Petersens Plejebø
Fyrtaarnet og Bivognen.

Nørrebros Biograiteater Nørrebrogade
Kl. 3½—5—6½—8—9½.
2den Uge.
Nordisk Filmscomp. store Sukces
Morænen.
Reserv. Bill. kan forudb. genne
Tlf. 4557

Metropolteatret,
Idag Kl. 2 Premiere.
Den mest storslaaede og sensationelle
Indianerfilm,
der er set i Danmark.
Vil De se Cowboy Ridning som aldrig før
Se Vestens Pionerer.
Vil De se i hundrede vis af Rødhuder paa Hesteryg i vild Fart over Prærien
Se Vestens Pionerer.
Vil De se Nybyggernes sidste spændende Kamp mod Indianerne
Se Vestens Pionerer.
Skuespil i 9 Akter af Emerson Hough. Officin Pathe, New York.

STANDARD TEATRET FALKONER ALLE 75
Iden Uge. Den s ore Sukces:
Moræneu
med Karina Lei op Peter Malberg

HØIBRO TEATRET TLF. 6222 KØBMAGERG. 22
Idag Kl. 2 Paramount Premiere:
Milton Sills og Anna Q. Nilsson
Fas paa Din hustru!
Pragtf. spændende Skuesp. i 8 Akter
Kl. 2—3¼, 5—6¼, 8—9¼.

MERRY TEATRET A. ÆGERBROGADE 90
En Kontordames Roman Skuesp. 6 Akter
Svensk Film m. Tora Teje 6.30, 8.9.30

VED PARCELBROEN
REGINA TEATRET
Kl. 7 & 9.
Den fra First National-Ugen saa meget omtalte Film:
Det blodrøde Sjal.
Skuespil i 8 Akter.
Richard Barthelmess & Dorothy Gish.
Ekstra: Polsk Ægteskab. Buster Keaton Farce. 2 Akt.

ALADDIN TEATRET AMAGERBROG. 29
Premiere: Kl. 7.10 & 9.10.
Kærlighedens Herskerinde.
Paladsteatrets storfilm. 10 Akt.
med Norma Talmadge.

Stefans Biograf Teater
Fra Mandag til Torsdag Kl. 7½ og 9¼.
Orkanens Datter.
Spændende Skuespil i 6 Akter.
I Hovedrollerne: Dorothy Phillips og Wallace Berry. g

Drik
Stjernens Lagerøl
10¾ % Ekstrakt.
Sælges til den gamle Pris.
Føres saavel med Korkprop som med Kapsel.
Husk Stjernens Mineralvande.

WORLD CINEMA CIRKUS VARIETE
2192 Kl. 8: **Ekstra Uge**
den store Sukces-Film
Lille Lise
Let-paa-taa.
Fol ekomedie i 6 Akter, iscenesat af Lau Lauritzen, optaget at Palladium.
I Hovedrollerne:
Grethe Ruzt Nissen
Fyrtaarnet og Bivognen.
Ny Varieteafdeling. æ
Khena, Jonglør.
Ernesto-Albert Champion-Springer.

KINO-PALÆET

Stor-Sukces'en
Kærlighedens Tragedie.
Montmartre-Pigen: Erika Glässner.
Hendes Ven: Emil Jannings.
Af Censor forbudt for Børn.

KINOGRAFEN
Frederiksberggade 25.
Første Gang i Danmark!

Tom Mix i
Pelstyvenes Overmand
Ekstra: Max Fleischer-Tegnefilm.
Kl. 2, 3¼, 4½, 5¾, 7, 8¼, 9½

FASAN BIOGRAFEN FASANVEJ HJ. BORUPS ALLE
Premiere Kl. 7 og Kl. 9. q
Jackie Coogan i
Cirkus Dage 6 Akter.
Charles Chaplin i
Lønningsdagen. 2 Akter
Palads Teatrets sidste kolossale Lattersukces.
Jackie Coogan / Charles Chaplin — Den hele Verdens Yndlinge at se paa en Aften.
Ryder Fasan Biografen til sidste Plads

BIOGRAFTEATRET VINMELSKAFTET 47
Enestaaende Premiere.
Harald Lloyd
i hans sidste Slagnummer
Gør mig en Tjeneste?
Reginald Denny
i anden afsluttende Fortælling af
Mesterbokserens Eventyr
Kvinden, der svigtede
Hele Københavns Ungdom bør se dette Program.

Biografen, Lundbrogsgade 38.
Skovkongens Søn! 8 Akter.
Kl. 6—7½—9¼. Torsdag sidste Dag.
70 Øre til 7, siden 1 Kr. hele Salen.
Obs. Hver Torsdag Reklamedag. 70 Ø. hele Aftn. hele Salen

VESTERBRO TEATER
Kl. 4—5½—7—8½—10.
I Dag Premiére.
Jernbanekongens Søn.
Liberty-Skuespil i 6 Akter.
I Hovedrollen: æ
Thomas Meighan
i denne spændende Film spiller den populære og mandige Filmskønhed en Rigmands Søn, der kommer paa kant med Loven og indblandes i en Mordaffære i Panama for det lykkes ham at rense sit Navn.

CENTRAL TEATRET RAADHUSPLADSEN
Forestl. kl. 3 4.30 6 7.30 9.
I Dag Premiere:
Luksuskvinden.
Paramount-Lystspil i 8 Akter.
I Hovedr. **Marion Davis**
Tlf. 10545

GRAND TEATRET MIKKELBRYGGERSG.
Paladsteaterfilmen
„Kvaalangeren fra New England".
Sensations-Drama i 8 Akter om Havet og dets Helte. g
Kl. 2¼—4¼—6¼ 8¼ 9.50

GL. KONGEVEJS TEATER HJ. AF ØRSTEDSVEJ
2. Uge
Den største Lattersukces
L-Y-N og T-O-R-D-E-N

Paa Grund af den kolossale Succesbegynder Forestillingerne Kl 3
Benyt de tidlige Forestillinger
Forest. Kl. 3, 4, 5, 6, 7, 8 og 9
Telf. V 9716. n

BOULEVARD TEATRET SØNDER BOULEVARD
Kl. 7¼ & 9¼. Premiere.
Palads Teatrets mægtige Sukces:
Karrusellen 10 Akter
Det er denne Film, der tog Prisen som den **næstbedste** Film, der i Aar er fremstillet i Verden. g
Stort Orkester, ledet af **Hans Madsen.**

Valby Harold Lloyd
Paa Vej til den 7ende Himmel. Eneste i Sted Kbhvn. Kl. 4½, Kl. 6, Kl. 7½ og Kl. 9. Bemærk 70 Ø. o. h. S. Børn 35 Ø Lin 6, 18 og 19 til Teatret. Gratis Cyklestald. n

UNIVERSUM.
Odd Fellow Pal. st Sal
I Aften Kl. 8
og i Morgen Tirsd Kl. 8
Den store Pragtfilm
Prinsen af Wales gennem Indien.
Foredrag af Dr. Aage Krarup Nielsen
Bill. a 1, 1½, 2 (9-5) Wilhelm Hansen & Nord. Musikf samt Pal. Billetkont. fra Kl. 2. Telf. 1272?.

Officielt

Meddelelse fra Overpostmesteren.
Den 1. April 1924 oprettes et Post indleveringssted i Cigarhandelen, Hulgaardsvej 1 (Hillerødhus).
Indleveringsstedet, ved hvilket alle Arter af Postforsendelser kan indleveres, vil være tilgængeligt for Publikum paa Hverdage Kl. 9 Fm.—6 Em.
F. Wilhelmsen.

I Henhold til Regulativ for Københavns Politis Indretning og Bestyrelse af 12. Juli 1863 § 1 vil der fra og med 1. April d. A. finde en
Grænseregulering
Sted **mellem 5. og 9. Politikreds** (Vesterbro og Valby), saaledes at Vasbygade og det Syd for denne Gade beliggende Terræn, herunder Fiskerihavnen, der hidtil har hørt til 5. Politikreds, vil blive indlemmet i det under 9. Politikreds hørende Omraade.
Det daglige Polititilsyn i det her omhandlede Distrikt vil fra nævnte Dato blive ført fra den under 9. Politikreds hørende Politivagt i Sydhavnen Enghavevej 234, Telefon: Sydhavn 162. m
Københavns Politikammer, den 15. Marts 1924.

Redovre Kommune.
Fra 1 til 15. April d. A. henligger til Eftersyn i Rødovre Skole fra Kl. 8—8 Eftermiddag. 1. Skattelisten for 1924—25. 2. Overslag over Kommunens Indtægter og Udgifter i Regnskabsaaret 1924—25. 3. Fortegnelse over de Skatteydere som ikke har indsendt Selvangivelse. Klager over de skete Ansættelser til Statsskat eller Kommuneskat, skal indgives skriftligt til Skatteraadet for Amager og Søndre Birk, Taastrup, eller til Rødovre Sognerraad henholdsvis inden den 1. Maj og 15. April d. A.
Rødovre Sognerraad pr. Husum, d. 28. Marts 1924. x
C. Christensen.

Foreningsanliggender

Husk
D. U. I.
Københavns Kreds
Udstilling og Basar
Teknologisk Institut 28 Marts—6 April **Iaften fra Kl. 7:** Concert, Folkedans, Gymnastik, Sangkor etc.

Arbejderens Lykke
Rantzausgade 58 (Fests.)
Husk, det er i Aften Kl 8 Otto Petersens Selskab opfører g
»Den første Nat«.
Stort Bal til Kl. 2.
Hawaii- og Janitschar-Orkester.

Skrædernes Fagforening af 1873
Ekstra Generalforsamling
Mandag den 31. Marts Kl. 7 Aften i Grundtvigs Hus, Studiestræde 38.
Dagsorden:
1. Forhandlingerne om den Kl. Priskurant og Leverancepriskuranten.
2. Protokollen.

Medlemmer, der arbejder efter ovennævnte Priskuranter, anmodes om at give talrigt Møde, for at være medbestemmende om de fremtidige Arbejdsvilkaar.
Gyldig Medlemsbog forevises ved Indgangen.
k **Bestyrelsen.**

Grunde

Centralforeningen for Parcelforeninger
Kontorer: **Industribygningen. Vesterbrogade 1** (ad Rampen ved Brødr. Dahl) f
Oplysning og Vejledning gives vedr. Grundkøb og Byggesagers Ordning

Tandlæger

32 Patienter
kan faa helt Tandsæt for 43 Kr. Fuld Garanti. Værdi 75 Kr. **Frederiksborggade 23. 2. tv.** 10—4, Mandag, Onsdag, Fredag tillige 6—8 l

Tandlæge Edv. Møller,
Købmagergade 30.
Træffes daglig Kl. 10 3½ og Kl. 6—7 Eftm.
Telefon Central 8181.

Tandlæge
Niels Westerby
træffes saavel **Form.** 10—3½ som **Eftm.** 6—7. **Telf.:** Byen 1752 y **Højbroplads** Nr. 17 t

Læger.
Læge Fru Ida Hartmann,
Vesterbrogade 84 har genoptaget sin **Kons. i Hudsygdomme** daglig 1—2½. Mand., Onsd., Fred 7—8. Vest. 4843.

Hud- og Kønssygdomme.
Dr. Jacobsen, Højbroplads 6 (11-1 & 6 7).

Læge Thalbitzer
Hud- og Kønssyg. Frederiksborggade 41 12—2 og 7—9 ikke Torsdag og Søndag.

Læge Bach, *Aabouevard 9 A. Hud og Kønssyg 12—1 6—8, ikke Torsd. Aften og Søndag*

P. Stokholms Tand-Klinik (fh. Odense) og **A. Steensens Tandteknik.**
Telf. Øbro 838 y. **N. Frihavnsgade 6** (v. Trianglen). Konsult. 10—8½ Mandag, Onsdag og Fredag 6—7. **Tandudtrækning. Hele Tandsæt 60—70 Kr.** Plombering, Stiftænder, Krone og Broarbejde. g
Sygekassemedlemmer behandles efter Sygekassetaksten.

Stenhuggersvendenes Fagforening
fortsætter
ekstra Generalforsamling
Onsdag den 2. April, Kl. 8 Aften, Folkets Hus, Jagtvej 69. a

Skrædernes Fællesklub Nr. 7
Mødet aflyst paa Grund af Generalforsamling i Aften.

Døde

Vor kære lille Mor
Ane Marie
f. Petersen, Enke efter Karetmager J. P. Hansen, er afgaaet ved Døden Fredag d. 28. Marts.
Albert Hansen. Mathilde Hansen.
Kristine Henger. Ludvig Hansen.
Inger Kreldrup.
Begravelsen finder Sted Onsdag d. 2. April Kl. 2 fra Østre Kapel paa Bispebjerg Kirkegaard, hvortil event. Kranse bedes sendt. m

At min kære gode og dygtige Hustru, min lille Piges kærlige Moder
Valborg Hansigne Pedersen
(født Andresen)
er afgaaet ved Døden Tirsdag d. 25. Marts bekendtgøres herved for Slægt og Venner.
Poula Strøh. (f. Andresen) P. Petersen og lille Kirsten.
Astrid Andersen. (f. Andresen) Ny Jægerkro Uttersiev Michael Andresen.
Amerika. Valdemar Andresen Amerika.
Begravelsen foregaar Tirsdag d. 1. April Kl. 2 fra det store Kapel paa Bispebjerg Kirkegaard hvortil event. Kranse venligst bedes sendt. m

Min kære Mand, Sangdirigent, Musiker
Peter Thorvald Holbæk
døde Onsdag den 26. ds
Sofie Holbæk.
Begravelsen finder Sted fra nordre Kapel paa Vestre Kirkegaard Tirsdag den 1. April kl. 2¾ Event. Kranse bedes sendt til Kapellet. n

Min kære, trofaste Mand, lille Willys trofaste Far, vor troiaste Søn og Broder, Klaverbygger
Ejlert Waldemar Rasmussen,
er efter faa Dages Sygeleje stille hensovet.
Begravelsen foregaar fra Bispebjerg Kirkegaards store Kapel Tirsdag den 1. April Kl. 12½. Eventuelle Kranse bedes sendt til Kapellet.
Frida Rasmussen, f. Axelsen.
N. P. Rasmussen og Hustru
Cigarhandler.
Marie, Anna og Thorvald Rasmussen.
Kirsten Axelsen.
Lille Willy.

Taksigelser

Hjertelig Tak for udvist Deltagelse ved vor kære Fader fhv. Smedemester Christoffer Andersen's Begravelse.
i Familien.

Forretningslokaler

Lokale
til Skrædervæksted søges ca. 60 □ Alen, helst indre By. B. Løfberg, Tjørnegade 4, 4. Sal. j

Undervisninger

System, Tilskærerinstitut'. Minister Dag og Aften Undervisning. Tilskæring af veltilpassede Mønstre. Pr. Charlotteg. 49, Staen. Telf. Nora 4716 X. Peder Danse, fh. Lærer paa Teknologisk Inst.

Musikundervisning
efter det danske Musikkonservatoriums Metode. Klaver. Orgel. Teori Sammenspil. Akkompagnement gives Sange og Partier indstuderes. Aften- og Søndagselever modtages Wodroffsvej 58 A 2. Sal. Fru R Holst.

Laan

Paa Klasselodder laanes
1/1 30 Kr., 1/2 20 Kr., 1/4 15 Kr., 1/8 8 Kr. Vare- og Landbrugsgevinster købes højt. Klareboderne 12, v. Købmagergade. Byen 6034 f

Paa Klasselodder
laanes 1/4 **15.** 1/8 **8.** f
„Lykken", Dr. Tværgade 34.

Plads tilbydes

En Eftermiddags Bydreng antages Korsgade 11. Stuen n

En dygtig Pressesvend
til Damefrakker samt Haandsyersker antages straks. Aabenraa 9. 2. u

Bydreng
kan straks faa Plads hele Dagen. Kolonialforretningen, Amager Boulevard 129. u

Malersvend antages. Malermester Grønqvist, Borgergade 87, 1. u

Dygtig Smaastrygerske kan straks faa Arbejde Dampvaskeriet »Norden«, Rosenvængets Allé 6 ved Trianglen. q

Velklædt Bud.
En Dreng, 14—15 Aar, godt kendt i Byen, ant. straks til **let og stadigt Arbejde.** Henv. mellem 9 og 10 hos Nordfeld & Co., Løngangsstræde 37.

Strygerske til Skjortebulde og Dametøj antages. Dampvaskeriet »Norden«, Rosenvængets Allé 6, ved Trianglen. q

Cyklebud,
velvoksen, ca. 16 Aar, antages straks. **A/S Nordisk Skotøjsfabrik,** Bryggeriveej, Valby k

Elever til Systue
antages (ikke under 18 Aar) **Reinholdt Grau's Skjortefabrik, Viktoriagade 10.** k

Konfirmand
kan faa Plads som Cyclebud. God Løn og fri Uniform. Vingaardsstræde 14. k

Eftermiddags Bypige
Stor velklædt Skolepige kan faa Plads om Eftermiddagen. Smørforretningen **„Paafuglen". Nørrebrogade 193.** k

Garversvend.
Akkord Plads i Skavehuset ledig. Olsens Sønner, Valby t

Frakkesvend
antages paa Værksted eller Hjemmearbejde. i
Vesterbros Torv 55.

Forretter.
En øvet Forretter til Bomuldsvare antages straks. Billet mrk. 341 til Bl. Kt. i

Bud.
velklædt, paalidelig, antages straks, Porcellænshandelen. i
Frederiksborggade 8.

Syersker
til Stof Veste, antages straks.
Andr. Rosenberg & Co.
i Vestergade 9, 3.

14—15 Aars Cyklebud
søges til Smørforretning Løn 25 Kr. Telf. Byen 8201 r

Haandsyere
til Damefrakker antages. Akkordarbejde. Tagensvej 21, 2 th r

Benklæde-Skræder
antages. Hansen Nrd. Fasanvej 29.

Vikkelmager
kan faa 1000 om Dagen. 3 Dage om Ugen. Taga 3015 q

Hjælp til let Formiddagsgerning.
Henvendelse efter 8. Falkoneralle 16, 4. Sal. tilh. q

En flink ung Pige
kan faa Plads ved Husgærning fra 8—1 (ikke Søndag). Henv. Mandag eft. 5 Tidsrkegade 21 St., tv q

Formiddagsbyareng
søges straks. O. Schleisner, Gl. Kongevej 179 q

Skotøjsfabrik.
Dygtig Renserske antages.
æ **Vesterbrogade 107 C.**

Skotøjsfabrik.
En dygtig Kappeklistrerske antages straks.
æ **Rye gade 48.**

Skotøjsfabrik.
En Mand til Kappeskærfning og forskelligt Arbejde i Pinderiet antages straks. Studiestræde 8 æ

Skotøjsfabrik.
En øvet Renser til Stof antages. Bengtsson, Nørregade 35. æ

Skotøjsfabrik.
Haandpinder antages.
æ **Allersgade 4.**

Nogle Koner
som er øvede i at skære benfri Sild, søges straks. Vibevej 9. n

Huslig Hjælp.
En flink og proper Kone kan faa Plads hveranden Dag fra 8—11. Ingemannsvej 7 St. n

Frakkesvend
og Benklædeskræder søges straks.
Avnøes Sønner,
Værnedamsvej 20 n

Frakkesvend
antages til 1. Klas Arbejde. M. C. Andreasen, Frederiksberg Alle 32. n

Formiddagsplads.
Ung Pige 15—16 Aar antages straks. Henv. efter 11. A. Rasmussen, Hillerødgade 38, St.

Knivpolerere.
Øvede Knivpolerere kan faa stadigt og lønnende Arbejde paa Knivfabriken i Raadvad. Beboelseslejligheder forefindes.
Henvendelse A/S Scania-Vabis & Raadvaddam, Lyøvej 20. F. g

Mindre Bydreng ant.
g Radio-Centralen, Sølvgade 86.

Øvede Falsere
til Garveri søges. God Løn. Billet, mrk. »Falsere«, modt. Bl. Kont. g

Øvede Syersker
til elektriske Maskiner antages til Systuen
Reinholdt Grau's Skjortefabrik, Viktoriagade 16. j

Øvede Naadlersker
kan straks faa stadigt og vellønnet Arbejde.
Fyens Skotøjsfabrik A/S. Odense.

Porcelænsdrejer-Lærling antages.
Ansøgere, ledsaget af Forældre, kan henvende sig: **Bing & Grøndahls Porcellænsfabrik,** Vesterbrogade 149, Mandag d. 31. ds. Kl. 6 Eftermiddag. m

Skotøjsfabrik.
En øvet Tilskærer antages straks Studiestræde 3. m

Skotøjsfabrik.
Øvede Stue- og Hjemmenaadlere antages. Howitzvej 5—7. i

Heldagsbud
søges. Skræderforretningen Helge, Roarsvej 11. s

En absolut dygtig Frakkeskræder
kan faa Arbejde hos s
Skrædermester **Frøjdenlund,** Bjergbygade 2, Tlf. 169. Slagelse.

A/S Nordisk Skotøjsfabrik,
Bryggerivej, Valby,
antager til stadigt Arbejde dygtige **Haandvendere** (til Wienersystem) m

Skrædersvende.
Nogle Frakkesvende antages til stadigt Arbejde. Herreskræderiet, Vingaardsstræde 4. m

MAGASIN DU NORD

Hotel- og Restaurationspersonale,
kvindeligt, søges. **Københavns Kommunes Arbejdsanvisningskontor,** Guldbergsgade 26 A. Kl. 8 3. m

Tapetserer,
dygtig til hellede Møbler og Gardinarbejde, kan straks faa Arbejde. Sadelmager L. Kølle, Maribo. Telefon 161 m

Formerlærlinge.
1 a 2 flinke Drenge antages hos *Ludvigsen & Hermann, Nørrebrogade 39.*

Øvet Maskin-Bindsyer
kan faa stadigt Arbejde. Skotøjsfabriken, Adelgade 41, Opg. A.

Dyntine Frakkeskrædere
antages Frederikssundsvej 145. Skrædermester M. P. Rasmussen.

Billedskærerlærling
ant. Trepkasgade 4, Mogensen.

Skrædersvend
til Dameskræderi kan faa fast Plads. Vester Fælledvej 73, 1.

Mekaniker-Lærling
antages straks eller først i April. »Kajak«, Wilemoesgade 11.

Fødemidler

Ægte **Honning** *Billigst i Danmark.* 6 Pd. 7 Kr., 9 Pd. 10 Kr. inkl. Spande. Sendes overalt pr. Postopkrævning. Bestilling paa mindst 18 Pd. portofrit.
Københavns Honninghus, Graabrødretorv 4, Kbhvn. K.
Tlf. 6024 Største og ældste Specialfirma. Grdl. 1829

Et godt Stykke
Smørrebrød, solidt og godt belagt, leveres prompt og bil. Smørrebrødsbørsen **Grønneg. 1, By 3088.** j

Klæder

Stærke Drenge
dragter, Stof til 1 Norfolk-, Jæger- eller Matros Habit i blaa Cheviot eller kulørt Buckskin leveres i alle Størrelser for..... **8 Kr.**
Desuden anbefales et Parti solide Klædevarer i moderne Mønstre til 4—5—6—8 og 9 Kr. pr. Meter. æ
Alt gratis Tilklipning. Husk de gule Skilte.
Herman Simonsen s Linnesgade 18 Ingen Butik. Sønner. Telf. 6462.

STOP!!
Frederiksborggade 12 Mez
(ved Nørreport)
Paa Ratebetaling: Sorte Kjoler
i moderne Jacquard- og Matlasse-Stoffer.
Lille Udbetaling. Rentefrit.

Alt nyt.
Stort Udvalg af Kjole & Smoking Kl. til Udlejning. Gothersg. 22. 1. f

Jeg syer en Habit 45 Kr.
eller Frakke med Tillæg for.....
God Pasning garanteres. Skræderforr **Larsbjørnstræde 25.** Byen 2691 x

Herretøj
færdigt samt efter Maal
Ratebetaling
Smaa ugentlige Afdrag
25 Kr.
Udbetaling.
33 Nørrebrogade 33 a

PAS PAA!!

Herreskræderi
færdigt og efter Maal
Damefrakker
Kjoler og Spadseredragter
Pelsvarer
Ratebetaling
„Magasinet"
Frederiksborggade 10 1ste Sal.
Pas paa: Bemærk de grønne Skilte

Stor ny Prøvesending elegante **Damedragter** og **Kjoler** i **alle moderne** Stoffer og Farver, **alle Størrelser** sælges **meget billigt** fra **25 Kr. Store Kongensgade 39, 1. Sal.** f

Ratebetaling
Konfirmationsudstyr
til Piger og Drenge.
Damekonfektion.
Drenge- & Pigekonfektion.
Lille Udbetaling. Rentefrit.
K. Bjørres Magasin A/S
Nørrebrogade 27, Mezz.
Indgang i Porten. y

Damekonfektion. Ratebetaling.
Fixe Modeller Istedgade 67, 1 y

Afbetaling.
Efter Maal leveres prima Habitter og Paletot til billigste Priser. Kun prima engelske Stoffer føres og 1. Kl. Pasning garanteres. Ryesgade 90. x

Stort og billigt Udvalg i smukke
Pelsvarer Kontant og Ratebetaling
St. Hans Torv 26, St. g

Fine Jakkeklædninger
prima Stof, eget Skræderi, sælges for halv Værdi. **Griffenfeldtsg. 9, 2.**

Pas paa!! Dame
Pelsvarer,
Kjoler og Frakker,
Dragter.
Ratebetaling.
Pelsvare- og Konfektions- **„Magasinet",**
Frederiksborggade 10, 1ste Sal
Pas paa Husk Nr.
Bemærk de grønne Skilte!

Herreklæder paa Afbetaling,
meget lille Udbetaling, smaa ugentlige Afdrag, saavel færdigsyet som efter Maal. Skræderforretn., Kompagnistr. 7.

BRUGTE HERREKLÆDER
sælges til meget billige Priser.
A/S Poul Poulsen
Helgolandsgade 2, 1. j
Telef. 12,625

Paa Ratebetaling
til Konfirmation lev. Kjoler, Bluser i Uld og Silke, Pjekkerter, Frakker, Regnfrakker, Klædninger, Overfrakker. Bestillinger udføres fikst og solidt. y
Udbetaling efter Aftale.
N. C. Rasmussen, **Bagerstræde 3**

Eleg. nye og br. **Mod. Sommerfrakker** kjole, Smoking, Diplomat, Jaket-, Jakkeklædninger, Benklæder
uhørt bill. Gothersg. 35. Nyboder

576 Klædninger udsælges.
84 Vinterfrakker 45, 58, 68, 75, 98, 115 Kr., Smokingklædninger, Jaketklædninger 135, 155 Kr., Sommerfrakker 58, 68, 85, 118 Kr., Stortrøjer 32, 42, 52 Kr., Benklæder af Rester, Cykleben klæder, Motorjakker 20, 24 Kr. Konfirmations Jakkeklædninger 65, 75 Kr. Alle Størrelser. Alt fineste dansk Arbejde. Sælges med Garanti. Kun Kontant. Bestemte Priser. Lageret Monopol (Valdemar Wichmann), Nørregade 38, 1. Sal. y

Paa Ratebetaling sælges
Paletots, Habitter, færdige og efter Maal fra 65 Kr. med 20 Kr.s Udbetaling. Eklipse, Sct. Pederstræde 27, 1.

Bohave

Dobb. Dyner 37 Kr., enk. 24,50.
Dynebetræk 4,50, Gardiner pr. Fag m. Kappe 5,95 og 7,70. Lagen 3,50, Stores 4,50. Bordtæpper 3,50. Divantæpper 7,50 Køkkengardiner 3 Kr. r
Lillegaard, Fredensgade 18. Husk den høje Stue. Nora 5146.

Divaner - Feltsenge
med fjertæt Polster, kolossalt billigt. Griffenfeldtsgade 26, kæld. ov. G Husk 26. Læg Mærke til Numret. r

Divantæpper med Frynser 11,25
Dynebetræk
Stores
dobb. Lagen **4½**
Gardinfag
Thelin, Ryesgade 49. Husk Kj.

200 Gulvtæpper
i alle Størrelser og Kvaliteter. Et Tæppe, 3×4 Meter, 125 Kr., indlagt til Salg til Taksationspriser. r
Solide Købere kan betale afdragsvis. **Auktionslokalet, Frederiksberg Alle 5.**

Spiralmadratser 15 Aars Garanti.
Feltsenge, Divaner, Pufsenge, alt med Spiralbund, Københavns ældste Madrats-Fabrik, Ryesgade 3, Stuen. Telefon Nora 625 y. Grundlagt 1878. f

Direkte fra Værksted.
Spisestue og Soveværelse meget billig tilsalg. Spar Mellemhandler Avancen. Afbetaling indrømmes solide Købere. Georg Meier, Snedkermester Godthaabsvej 8, 1. Sal over Gaarden. Tlf. Godthaab 872 v s

Kurvebørde m. Vulst 22 Kr.
Flotte. Den rigtige Størrelse. Lageret Esromgade 1 — Nørrebrogade 211.

Spisestue og Soveværelse.
Ratebetaling. Lille Udbetaling. Tullinsgade 21.

Drejer det sig
om **Møbler,** da henvend Dem direkte paa Lageret, billige Vilkaar, **Ratebetaling.** Holbergsgade 15, Gammelholms Møbelforretning, Hans Petersen, Snedkermester. Telf. By. 5643 y. k

Meget smuk, røgfarvet Skænk.
Spisestue sælges meget billigt. Sølvgade 14 :

I satintræspoleret Soveværelse,
komplet, Kr. 975,00. 1 elfenbenslakeret Soveværelse, Rokoko, komplet, Kr. 750,00. Møbellageret, Gothersgade 15. 20 Skridt over Gaarden, lige ved Kongens Nytorv. Central 12874. x

Hvor køber man billigst?
Møbelf. bag Kiosken
Hør mine Priser og Vilkaar.
v. Dr. Louises Bro, Sortedamsgade 1.

Gode Møbler, lille Udbetaling. „Aktiv", Aaboulevard 3

Jydsk Møbel Magasin.
Fine, stilfulde Spisestuer og Soveværelser, uhørt billigt. Lille Udbetaling. Simonsen, Thurøvej 14, lige bag Nylandsvej Kirke. ø

Divaner! Divaner!
Dobb. og enkelte Divaner med prima Fjedre **fra 25 Kr. Divanfabriken, 13, Griffenfeldtsgade 13.** ø

Kapelvej 21.
To Træsenge, smukt lakerede, 65. Toiletmøbler 88. Klædeskabe 89, Spiseborde 52. Stole 11. Dækketøjsskabe 68. Buffetter 138 Soveværelser 296 Spisestuer 345 Kroner ø

Smukt mah. Herreværelse
og **Soveværelse** til **Nørrebrog. 16, 1.**

Lille Mahogni Buffet,
en Sofa, 4 Stole med rødt Plyds, 1 Kommode, Klædeskab, dobbelt Seng, 2 enkelte Træsenge med Fjedermadrasser, en Egetræs Spisestue er meget billigt til Salg. Willemoesgade 23, Stuen. t

Musik-Instrumenter

Grammofoner. Halve Priser.
Kan afdr. Besøg vore Salgslokaler Clara Raphaels Hus, Østerbrog. over for 140. f

Eg. Winther Frederiksborggade 36 Nørrebro
Pianoer og Harmoniums
udlejes med Køberet til billige Priser.

Eleg. man. pol. Piano
istandsat som nyt sælges for kun... **850 Kr.**
P. Mortensen & Søn, St. Kongensg. 122. **Udfor Nyboder**

Med 10- 15 Kr.s Udbetaling
faar De Corona-Grammofoner paa Ratebetaling fra Fabriksudsalget A/S Prorata, Vesterbrogade 46, Mezz. Tlf. 10462 g

Brugte Pianoer,
krydsstrengede og med fuld Jernramme, sælges billigt fra 800 Kr. Ogsaa Afbetaling. Vimmelskaftet 42. Larsen & Petersen. n

Cykler

Cykleforretningen „Fræer"
HOLGER LAURIDSEN
Borups Alle 122. Tlf. Taga 437 v
Cykler, Barnev., Grammofoner, Plader

Barnevogne

Nørgaards Barnevognsfabrik
Nye Barnevogne fra 60 Kr. Stort Udvalg i elegante engelske Modeller. Ratebetaling. Griffenfeldtsgade 36. n

Billigst direkte fra Prøvelageret.
Barnevogne, Klapvogne. Istandsatte brugte fra 25 Kr. Københavns Barnevognsfabrik, Vodrof Tværgade 3. y

Søgræs. 55 Kr., Klapv. 15. m.
Kalesche 35. Dukkevogn 10. Ratebetaling, Barnevognsfabriken. Frederiksborggade 19, ved Nørreport

Sidste ny Model Søgræs 85 Kr.
Klapvogn 19, med Kalesche 40, br 25. Ratebetaling. Barnevognsfabriken Frederiksborggade 23. q

Materialier

Selvbygger-Centralen.
Konkurrence umulig.

5/8 Forskallingsbr.	7	Øre	Al.
4" Rustik Brædder	10	»	»
1"×4", hvl. & pl.	15	»	»
4"×4", savskaaret	48	»	»
8"×8", do.	27	»	»
2"×2 do.	14	»	»

Tagpap, dansk, 15 □ Al. 3,40 Rul.
1½"×3 17 Øre Al
Alt Træmateriale til Husbygning.
Døre, Vinduer, Søm, Gulvpap.
Københavns største Specialfabrik.
Udsalg Tagensvej 18, åben til Kl. 7 Af

Selvbyggere — Seher!
Et stort Parti gode, brugte Døre - delvis med Beslag, og Vinduesrammer med Beslag og Glas — udmærket egnede til Sommerhuse, Lysthuse og Villaer,
sælges meget billigt.
Desuden haves paa Lager alle Bygningsmaterialer saasom: Cement, Mursten, Hvidtekalk, Mørtel, Tømmer, kehlede Lister, Karmtræ, Tagpap, Tjære m. m., alt til konkurrencedygtige Priser.
Søm og Skruer 15 pCt. under Butiikspris.
Nye 9-Ruder 5/4" Vinduesrammer Kr 6,00. g
Uttersley Bygningsmaterialhandel Thorasvej 24,
ved Frederikssundsv. 80, overf. Skolen.
Aaben til Kl. 7 Aften.

Symaskiner

Købes, byttes, sælges, repareres.
Symaskinefagmanden Kronander. Sortedamsgade 1. Nora 297 x. r

Skrædersymask. Ringskytte,
brugt, fejlfri 75 Kr. Nicolajplads 4.

Maskiner

Læder Stansemaskine.
En saa god som ny Moment Stansemaskine til Salg. Studiestræde 3.

Blandede

Rullegardiner ca. ½ Værdi
Fabriken Nørrebrogade 15. Uds. 1. S

H. Wilsons Gummivarelager, Gothersg. 12, Kbh. K.
Fører altid 1. Kls Varer.
Forl. Katal. Tlf. Palæ 1237 y.

Autokrat Brokbind,
"AUTOKRAT" BROKBIND
amrk. System, uden Fjeder, elastisk Livrem og Pelotte, glider, trykker og generer ikke. Enkelte **15 Kr** Dobb. **25 Kr.** Lægeanbefalet, combineret regulerbar elastisk Brokbind **„Multiforme",** 70 Façons, spec. Bind for hver Art Brok. Bindet uforgængeligt. Reservedele haves. Eneforh. af **„Bandages des Multiforme",** Frankrig.
Leverer til alle Landets Sygekasser og Hospitaler. (Etabl. 1911).
Alle Bandager leveres Garanteret Tilpasning
Bandagist C. Nielsen,
Værnedamsv. 15, Mezz. Kbhv. Tlf 5933

Hvorfor lade Deres Billeder ligge
og blive ødelagte, naar De kan faa dem indrammet mod en lille Udbetaling og fra 2 Kroner ugentlig. Værkstedet Nordre Frihavnsgade 12.

SYMASKINER
for alt, for Alle, alle Priser.
Georg J. Olsen,
SYMASKINEHUSET
Nikolaiplads 4, ved Bøtervolden.

Deres gamle Tasker
træn er til nye Hanke, Reparation og Farvning. M. Bardram, „Danar", 29, Sct. Pederstræde 29

Ratebetaling.
2 og 3 Taarnet Spiseskeer, Gafler, Teskeer o. s. v., lille Udbetaling stor Udvalg. Naboløs 4, 2

Alt kan repareres.
Sofaer, Chaiselonguer, Stole, Divaner og Fjedermadrasser omstoppes og betrækkes smukt og billigt. Møbelstoffer og Bolstre leveres til billigste Priser. E. Petersen, Istedgade 35, 2. Telefonbesked hele Dagen Vester 6597X

Spar Brændsel,
tæt Deres Ovn med Jærnkit fra Jærnstoberiet, Borgergade 25.

Smukke Forraarshatte
sælges i disse Dage meget billigt. Fikse Nyheder i originale Modeller. Moderne Silkehatte 6,85. Stort Udvalg i Konfirmationshatte fra 6,85. Pyntede Fruehatte 5,85. Smukke haandsyede Barnehatte 5,85. Modemagasinet »Minerva« Vesterbrogade 1, 8

KONERDING & NIELSEN
Holbergsgade 6
Grundl. 1880 **Telf. Byen 7y**
Special-Familie- **SYMASKINER** Kraftdrev Motorer
Reparationer m. Garanti hentes, bringes

Syartikler
for Skræddere og Systuer til rimelige Priser. Baggesensgade 21. Telf. Nora 539 x.

Kolonialloddet sælg. bill.
Gevinster ½ % udbet. straks
Varegevinster købes 90 100
Landbrugsgev. køb 98 —100
Paa ¼ lannes **15** Kr. 1/1 **30** Kr.
Lille Kongensgade 32.

Kolonial. Bryggens en gros Lager. Kolonial.
O. Endrup & Co.

Brun krystalsæbe	½ kg	44	Lux	pr. Pakke	72
Marseillesæbe	—	30	Twink	—	90
Sæbespaaner	—	71	Wim	pr. Daase	75

Isafjordsgade 4. Telf. Amg. 2024 v.

Frederiksberg juridiske Bureau
Howitzvej 15, St, Telf. Godth. 841 x.
Vielse, Skilsmisse, Adoption, Testamente osv. Ubemidlede stor Moderation. Træffes 10—3 og 6—7.

Køb Danske Møbler. Det er de bedste, vi har
Eg. Spisebord, 6 Stole lev. **50 Kr.** Udo
Stort Udvalg i Møbler, sælges med fuld Garanti.
Møblerne leveres over hele Landet i egen Bil.
Snedkerm. J. Rysseø, Øhlenschlægersgade 40, Tlf. Vest. 913 y.

(167)

MED ENERET

Ludwig Wolff:

„Spillefuglen".

—

Den unge Pige stod bedrøvet med nedslagne Øjne for sin Fader, og hun tilføjede:

— Jeg elskede Dig endda højere end Dénes. Det var min store Brøde. Det døde han for.

— Men hvad vil Du tage Dig for her, Grete

— Her vil jeg leve sammen med Dénes.

— Og det skal være din Fremtid?

— Aa Gud. Fremtid! Vor Fremtid, Far, vil saa som saa blive ulykkelig!

*

Den næste Morgen afrejste Løbnig.

Hans Datter fulgte ham et Stykke paa Vej ned gennem Akasie-Alléen.

De gik stiltiende ved hinandens Side, Haand i Haand, og vidste ikke, hvad de skulde sige.

Et trøstesløst Sørgmod dirrede gennem deres Hjærter.

Omsider standsede Faderen og sagde:

— Nu maa Du vende om, Grete.

— Nej, Far, blot endnu et lille Stykke, bad hun og slap ikke hans Haand.

De marscherede videre.

— Hvad bliver der nu af Dig, Far?

Han trak paa Skuldrene:

— Med mig er det forbi.

— Aa, Far! skreg hun i Dødsangst.

Han beroligede hende.

— Kan ikke ogsaa Du blive her, Far?

Han rystede paa Hovedet.

— Det er tungt i det Fremmede, naar man er gammel.

De var naaet ud til Enden af Akasie-Alléen.

— Nu maa Du virkelig gaa tilbage, Grete, sagde Løbnig tonløst.

— Ja, Far.

Vognen ventede her.

— Lev vel, Grete. Glem mig ikke.

Graaden sad i hans Hals og gjorde Stemmen tyk.

— Skriv ofte til mig, Far. Og kom snart igen. Glem aldrig, at jeg elsker Dig saa højt.

De kyssede hinanden og kunde næsten ikke beslutte at skilles.

Ritmesteren rev sig løs og sprang op i Vognen.

— Lev vel, Far! Paa Gensyn!

Hestene galopperede af Sted.

Grete Løbnig stod støttet til det sidste Træ i Alléen og stirrede gennem Taarer mod Vognen, der forsvandt i en tyk Støvsky.

32.

Da Løbnig kom tilbage til Berlin og traadte ind i sin Lejlighed, var det ham, som om mange Aar var henrundne, siden han sidst havde været her.

Fra Spejlet stirrede et fremmed Ansigt ham i Møde. Denne Mand med den spidse Hage, de indfaldne Kinder, Furerne omkring Munden og Rynkerne omkring Øjnene og det nu næsten helt graa Haar havde intet tilfælles med den tidligere saa berømte og feterede Væddeløbsrytter, Ritmester Albrecht von Løbnig.

Løbnig kastede et sidste Blik paa den nye Mand i Spejlet, fløjtede Jagtsignalet: »Tilbage!« og vendte foragtende Spejlet Ryggen.

Han aabnede de Breve, der havde samlet sig paa hans Skrivebord, og hørte endnu en sidste Gang fra den unge Grev Dénes Hajnal. Det var, som om en Stemme lød til ham fra Graven, skønt Brevet kom fra en Bank. Banken meddelte Ritmesteren, at 100,000 Mark var indbetalt paa hans Konto af Grev Hajnal. Nogle Dage senere var yderligere 20,000 Mark blevet indsendt fra Wien.

Nu først gik det op for Løbnig, hvorfor Dénes Hajnal havde spillet falsk. Det forekom ham, som om hans Hjærte splintredes. Gælden, han havde at tilbagebetale, voksede nu til en Højde, han ikke havde drømt om. Han syntes den tungere at bære, end noget Menneske anede.

Men Løbnig kom ogsaa over dette Øjeblik. Han var for stolt til at overgive sig og tage sin Tilflugt til Døden som den eneste mulige Soning. Han vilde gaa sin Golgatha-Gang til Vejens Ende. Og nu havde Livet hverken Trusler eller Farer for ham mere.

Da han om Aftenen kom op i Klubben, forskrækkedes Støckel over hans Udseende.

— Er De syg, Hr. von Løbnig? spurgte Eks-Officeren bekymret.

— Nej, Støckel, kun gammel og træt.

— Hvorfor forlængede De da ikke Deres Ferie

— Jeg har ingen Glæde haft af den. Jeg kan ingen Ro finde. Er der noget Nyt?

— Intet, Hr. von Løbnig. Falkspilleren er endnu ikke blevet opdaget.

Ritmesteren foer sammen:

— Lad os lade den Falkspiller i Fred, Støckel.

— Hr. Dunkelbaum er forøvrigt kommen tilbage for et Par Dage siden.

— Det er glædeligt.

— Jeg tror ikke den Fyr over en Tærskel. I Aftes førte han en lang Forhandling med Medlemmerne af Bestyrelsen. Der foregaar noget i det skjulte her i vor Klub. Jeg advarer Dem, Hr. von Løbnig.

Ritmesteren smilte tungsindig og trykkede Støckels Haand.

— Tak, Støckel. De har altid vist Dem som en tro Ven. Men med Advarsler ved jeg ikke mere noget at stille op.

Han gik ind i Spillesalen og betragtede Runden om det grønne Bord med Øjne, der for første Gang saa tydeligt. Hvilken sølle, forblindet Nar havde han dog ikke været! Med disse Mennesker havde han villet grundlægge noget som et Broderlighedens Forbund og slaa Forstaaelsens Broer fra Stand til Stand. Klasse til Klasse! Hvem maatte ikke le ad saadanne Fantasterier?

Redigeret af F. J. Borgbjerg.
Udgivet af socialdemokr. Forening.
Trykt i Social-Demokratens Trykkeri
Nørre Farimagsgade 49